No. 7371. Shanghai Sunday Jan. 18 1925

THE EASTERN TIMES

Published every morning: including Sundays

時報

本報今日第四張圖畫週刊因天雨製版誤時趕印不及今日先送本埠明日補送外埠閱者注意

中華民國十四年
一月十八日星期日
舊歷甲子年十二月念四日
今天四張售大洋三分
第七千三百七十一號

中華郵政特准掛號立券按照總包待遞優益寄遞之報紙

本館開設上海廣州路山東路轉角 電報掛號二五一四 電話營業部中央一二〇一 編輯部中央一二〇四

外埠寄報連郵費
〇中國境內 逐日寄全年十二元半年六元
〇日本境內 逐日寄全年十二元半年六元
〇歐美各國 全年二十四元半年十二元（俄羅斯外蒙古等處加一倍）[illegible]

廣告刊例
特等 登於新聞欄內每行四角五分
頭等 登於封面每行二元起
二等 長行 登於新聞後每行一元四角
三等 長行 登於[illegible]每行七角
[illegible]每日每五十字一分

中小學生及小學教員必備之參考用書

國音白話註學生詞典

洋裝一厚冊 定價二元 特價一元二角 三月底截止

本書檢錄單字五千多個，複詞和成語三萬多條，每字之下都有國音字母和羅馬字母的拼音，每詞之下也用國音字母標音，解釋全用白話文，簡潔而明晰。備此一本，則凡中學初年級小學高年級應用的教科書和課外讀物，及通行報紙雜誌裏所可見到的字和詞，都可檢到，閱讀時可得無數便利。

〔注意〕合購本書與國音標準白話詞典一元七角（定價九角）祇收以示優待

上海及各省 商務印書館出版

滬杭甬鐵路管理局標購國產枕木廣告

本局擬標購國產枕木，有願投標者[illegible]可向本局[illegible]處函索章程[illegible]北站[illegible]

上海廣東銀行遷移廣告

敬啟者本行准於元月十九號即舊歷十二月廿五日遷往寗波路（江西路口）八號照常營業貴客賜顧請移玉步爲荷

乙2351

金城銀行分配十三年份股利召集股東常會廣告

（一）本行十三年份股利自十四年一月念十日（即舊歷十二月念六日）起付，即請各股東攜帶股票向各地本銀行付取（二）本行股東常會請各股東於會期五日前攜帶股票至總行驗取入場券，如因事不克到會，照章得委託代表。會期決於二月念三日（即陰歷元月三十日）午後在天津英中街總行開股東常會

金城銀行董事會謹啟

乙2363

中華教育工藝廠股份有限公司定期股東會公告

茲照章議決於十四年二月十五日（即陰歷正月二十三日）午後[illegible]一時假座杭州[illegible]省教育會開本公司第[illegible]屆定期股東會[illegible]各股東[illegible]期持證[illegible]出席[illegible]會自即日起[illegible]開會日止股票停止過戶[illegible]特此公告

本公司董事會謹啟

甲1263

上海證券物品交易所股份有限公司召集第十次股東會定期公告

本所定於民國十四年一月十八日（即舊歷十二月念四日）午後二時在本所市場開第十次股東會，其入會證等件另行分發，凡我股東務希屆期到會爲盼，股票過戶業已照章停止合併聲明

理事長虞和德謹啟

上海華商紗布交易所股份有限公司第七屆股東會召集廣告

本公司經理事會議決，因陰歷年關伊邇，股東應得本屆利息擬宜提早分派，茲定於十四年一月十八日（即甲子臘月二十四日）下午二時在愛多亞路五十[illegible]號本所市場開第七屆股東會，務希各股東准時駕臨，除查照十三年終股東名簿分送通知書入場證議案議決票等件外，特此公告

本公司股票自十四年元旦日起暫停過戶，至股東會終了日止

乙2379

太古洋行告白

啟者一千九百十三年本行法界第十號第三號棧房被焚，事現敬告各貨客之執有原提單或分提單或存欵收條者，請速來行領取，數尾爲荷

太古洋行啟

上海美租界沈家灣 承天中學招生

原名承天英華學校

（一）（新）高中三年 各分普通〇商業〇英文〇三科 初中三預科一級（二）考期陽曆二月十日上午九時（三）報名 [illegible] 繳四寸照片一張考費一元 [illegible] 寄宿生[illegible]元

甲1260

上海會計專門學校改組 南洋商科大學招生

銀行理財系〇工商管理系〇運輸系〇會計系〇普通商業系〇高級中學一二三年級及會計系夜校新生報名時間每日上午九時至十二時下午一時至四時夜間五時至七時索章函至上海英租界麥根路十一號本校即寄

本校定陽歷二月一日第一次招考 二月二十日第二次招考

校長沈立人啟

乙2375

滬江大學招考春季男女插班生

本校大學預科一年附屬高中初中各級均有少數餘額（一）報名日期自即日起至二月五號止可向本校招生委員處報名並繳近時四寸半照片一張及報名費兩元（二）考試日期二月六七兩日（三）招生簡章函索即寄（地址）上海楊樹浦本校

華英海關郵務商業專修學校招生

本校正預二科正科學年預科三級（英文商科）三級各分[illegible]入預科初中高小免考有志報名免送外埠[illegible]索章附郵票三分校址上海東百老滙路提籃橋洋房

校長英國Toms管理

甲1261

上海廣東中學遷校啟事

本校因房東收回校舍改租他人現經董事會議決自行集欵購地建築積極進行茲暫租北四川路鴻慶坊房屋爲校舍先行上課一俟新校落成再行遷入此佈

乙3857

上海廣東中學招生

學級 高中一二級 初中三級 預科二級

考期 陽歷二月二日

報名地址 北四川路虬江路口和男居或本校

開學日期 陽歷二月九日

校址 北四川路鴻慶坊內（即宜樂里）

章程 函索即寄

校長鄭軾秀啟

校董

陳炳謙 郭標 張仲孝 葉杏棠 徐功溥 鄭伯昭 梁慎祥 梁樹棠 李雲山 陳蝴廷 甘翰臣

譚煥南 鮑公濟 郭順 歐譚惠然 馬祖星 鄭培斌 黃澤生 路錫三 李瑞如 梁白道 陳公良 梁白祥

劉紫垣 高憲石 李道文 阮燦綿 鄭燦森 鄭健廬 梁濟先 甘璧生 馮佐之 鄭滿川 繆君侶 鄭節夫 鍾安樵

余衛存 李文恩 張蔭章 馮潤生 鄭少潭 楊渭映 鍾玉沅

復旦大學招生

（一）分級與資格（甲）大學部文理商心理社會五科一年級插班生投考者須有中學畢業文憑及相當學歷（乙）中學部新制初中一二三年級舊制三年級插班生（二）考期及地點 陽歷二月十號上午九時起在本校中學部連試四天由校供給午膳（三）考試門類詳載「投考須知」報名者可以取閱函索應寄郵票二分（四）投考手續四寸半身相片及報考費二元儘二月七日下午五時前至海格路本校中學部報名（附告）（一）本校文理商三科心理學院及中學各有單行本章程索閱者每種須寄郵票五分向本校中學部購取如詢問考試事件應投函中學部招生委員會否則不復（二）報名逾時或手續不全一概不准與試特此佈告希勿自誤

乙2366

宏偉女子英文專修學校招生

本校係爲女子之有志專修英文者而設分正預兩科取三三制畢業後其英文程度恰與美國大學之一年銜接其課程則注全力於英文每星期除三小時爲國文課外其餘悉係英文本學期特招各級新生本校校舍宏敞操場整潔計可收寄宿生一百五十名通學生五十名預科入學免考正科各級考試後方得收錄詳章函索

▲校址上海公共租界戈登路一三九號

甲1756

萬國體育會新年賽馬

陽歷正月念六念七念八及三十一號即陰曆正月初三初四初五及初八日每日上午十一點三十分鐘起賽惟初八日下午十二點三十分起賽場內備有西菜茶點特此佈告

萬國體育會啟

（事務所靜安寺路一百念六號）

慈善救濟會籌募游民工廠基金還本甲種債券正月初十日開籤

有正書局 （新）（出） 姚元之隸書大對聯

（聯語）集善作德有餘羊 善知冰神無量壽

（定價）每幅六角

各色虎皮箋各色冷金箋印者照加二角 灑金箋好者另加六角外

THE COMMERCIAL PRESS

商務印書館

C153 HONAN ROAD, SHANGHAI.

THE CHINA PRESS

大陸報館

14 KIUKIANG ROAD, SHANGHAI.

研究英文者之好消息

大陸報館出版之星期週報 內容豐富印刷精良凡關於論文國內外時事新聞通信及時事攝影圖畫無不俱備每期張數有四十餘大張全年五十二期定價七元

商務印書館出版之英語週刊 爲初學英文者之唯一補充讀品於用字造句繙譯作文等法及切於人生實用諸問題無不討論其餘如短篇記事歧字辨異科學知識時事要聞皆爲有用之文字且均加中文譯註尤便於自習全年五十二期定價二元

敝館等爲鼓勵青年研究英文與閱西報之興趣起見特將上列星期週報與英語週刊自即日起聯合發售特價不顧成本二種全年合售洋三元五角上海定戶另加郵費二角六分在外埠者另加郵費一元七角六分有此二種讀物既可自修英文復能外知時事一舉二得諒必爲有志研究英文者所樂聞也

定報處 上海河南路商務印書館發行所及各分館

大陸報館 商務印書館 同啟

甲1266

大陸報館優待中國學生自正月一號起

特設二種價目

一

本埠在校學生定閱本報每月只收大洋一元或每年十元

二

外埠在校學生只能定閱全年共收報費郵費洋十五元正

三

以上二種價目須附現款方作有效

各校學生素來閱報者亦可照以上章程辦理其付款者敝報一年者可發存款券備作下期續定之用

經已

定報處 上海九江路十四號 大陸報館

大陸報館啟

[illegible]業同學、先後[illegible]數百人、現皆服務社會、分布於農工商教育各界、受郭師之薰陶、既深知郭師之苦心擘劃、宣我校精進艱難、畢業同學等、均目睹郭校長之慘淡經營、歷盡艱險、始克臻此完美、聲譽卓著、乃教部是非顛倒、不依其本部核准之校章、任意妄爲、摧殘教育、凡有血氣、莫不痛心、深望全國教育團體、一致力爭、挽留郭校長、毋使此最高學府、捲入政治漩渦、千餘學子、得以安心求學、以維教育命脈、國家之前途、幸甚、伏乞公鑒、　南高東大畢業同學會在滬代表餞夢渭謹啓、

▲蘇州同學會致校董會電　上海省教育會轉東南大學校董會諸先生公鑒、報見東大校長免職一事、殊深駭異、査聘任校長校董會、定有明文、今教部竟任意法留、實屬非法、尙望諸先生同抒正義、力挽頹波、使此亂命、不致實行、東南學生幸甚、　東南大學蘇州同學會叩、

▲東大教授之通告　全國教育會同人公鑒、一月六日閣議、將東南大學郭校長免職、事出無端、內幕莫明、稍有識者、無不憤激、慟教育之殘踏、嘆青年之不幸、同人等執役教育、不能緘默不言、竊思東南大學承南高之基、成立不過三年有奇、成績昭彰、國人共睹、論學生則自二三百人增至二千以上、論教職員則自十餘人增至二百有加、論學科則自數十種增至[illegible]餘稱、論經費則自每年十餘萬金增至六十餘萬金、此皆郭秉文十餘年來慘淡經營、苦心擘畫之明證也、當玆國事飄搖政局紛擾之際、教育事業、受其影響者、十之八九、而東南大學、獨能排除萬難、繼續學業、內則教職員學生一體以研究學術爲職志、以爲將來實行之預備、外則畢業學生、分佈全國、貫澈東南服務之精神、得爲中外所稱許、在學術界中既佔重要位置、而當政者不察、無故免校長之職、彼輩當爲政治混雜之會、妄爲亂命、本不足異、而不知吾教育界從此多事矣、傳聞此次郭校長免職之舉、確爲所謂（黨化教育）之一幕、而主張最力者、實爲平素稍負時望者之一二人而已、果爲事實、則同人等本從事教育者之資格、實有不能已於言者二點、夫教育爲一國最神聖之事業、應以國家全體爲前提、豈能爲少數人所支配、今負教育行政長官之責者、不依正當之考慮、妄施命令、是直使國家百年大計、學校十載事業、根本推翻、將來教育前途、何堪設想、此其一也、教育之不應爲政潮所左右、中外公認、今偶因政治上之得勢、實行黨化教育之運動、是則從事教育者、失其自由、不黨者無以自存、紛亂社會、摧殘教育、莫此爲甚、此其二也、同人等根據上列兩點、對於教育部郭秉文免職之舉、認爲違背教育之精神、不合行政之手續、故敢作將伯之呼、尙希學界同人之贊助、幸甚幸甚、　廖世承、程其保、陸志韋等、

▲江西畢業同學會致教育會電　上海時報館轉全國各界均鑒、頃閱教育部提議、將東南大學校長郭秉文免職、敝會爰於文日電部請其取消成命、文曰、北京教育部長鈞鑒、東大成[illegible]、有目共睹、郭校長人格寰宇欽佩、倘遽失職、前途堪虞、伏祈取消成命、以維教育而慰輿情、江西東大南高畢業同學會叩文、

▲東大畢業同學會致校董會電　上海省教育會轉東大校董會、敝會議決誓挽留郭校長、不知其他、謹聞、畢業同學總會文、

▲常州東大同學致校董函　東南大學校董諸先生鈞鑒、敬啓者、報載教育部提議將東南大學校長郭秉文免職、通過閣議等情、諸[illegible]閣之下、疑駭萬分、郭校長長校十年、辛苦[illegible]、有口皆碑、東南文化前途、正賴倚畀、何得無端更動、致起糾紛、況校董會章程、會經教育部修訂准行、[illegible]薦權[illegible]屬校董職權所在、教部焉得越權自犯教育法規、倘斯風一開、教育法紀蕩然、伏乞先生等除函懇郭校長繼續維持外、迅電教部、據理力爭、伸教育界之公理、免軍政界之糾纏、顯吾國教育獨立之精神、惟先生等是賴、慟誠陳詞、佇候明教、無任迫切、武進東南大學同學會會員謝守恒、凌純聲、高炳泰、貢沛誠、沈同俠、張耆孫、蔣芹、潘抑強、浦書、何振瀛、貢端紳、朱福炘、吳佩崑、惲勵中、屠子綱、王子鶴、吳福楨、莊耋璋、閔毅成、莊國熙、汪本燃等三十餘人同叩、

●南京短簡

◎中央政府、現擬將江蘇督辦職務、改簡盧宣撫使充任、韓省長已一面電辭兼職、一面函請盧使即日任事、以冀早卸重責、

◎宣撫軍第一路總指揮、現以夏蜀街爲第一道防線、

◎徐州鎭守使陳調元、現已來寧參贊一切軍務、

◎江寧吳知事奉宣撫使命、派員收買草鞋、以備戰事之用、

◎停泊下關江面之長安輪船、於十五日滿載武裝兵士、及各項軍需物品、向長江下游駛去、

◎盧宣撫使委任參議李鐵珊、爲江寧電報局局長、已於十五日任事、

◎警務處長王桂林、又有辭職之消息、

◎鹽務署委任僉事桂瑞麟、爲南京下關製驗局局長、現已來寧、晉見韓省長、預備任事、

◎韓省長將靖江縣知事張玉藻、調省另有差委、遺缺以留蘇知事賈治邦署理、高淳縣知事劉春霆調省、委任沈鈞署理、

◎蘇省閒散軍官、呈請省署補發候差津貼、韓省長飭令財政廳、迅速籌辦、以資撥放、

◎地檢廳日昨派司法警察、至孝陵衛辦理案件、於回城時、被人將其衣服公文旅費一併刧去、行旅聞之裹足、

●杭州短簡

◎上海兵工廠、孫傳芳擬移浙、桐廬處幾江東岸、距省城又不遠、將暫定爲設置地點、

◎第二師長盧香亭、十七日專車來杭、與孫督有所接洽、

◎第四旅長汪鎬基、昨乘車赴拱埠、改搭商輪、往長興宜興布防、

◎昨傳鎭江開火、由車務處來電、調空車一百輛、迅速開往上海、以備軍事運輸、

◎杭滬鐵路、近日缺煤、如滬站不再接濟、明日機車無煤、所有客貨各車、恐難繼續開駛、

◎孫傳芳調委宋梅村爲第八團長、嚴春陽爲第十三團長、王廷棟爲第十四團長、

◎駐杭鐵路租地課長方汝梅、抗不交卸、沈局長又來電、飭即移交、並電新科長王選、即日接辦、

◎浙軍步兵第八團一營、砲兵第二團一連、均由龍華開杭、暫駐原防、

◎實業廳長童杭時、十六日晚六時、假宴賓樓公讌各報記者、藉資聯絡、

各縣消息

●杭州

●浙江平民教育促進會進行紀聞　浙江平民教育促進會、於去年十二月三十日開第一次會員會議、議決簡章、推定張冷僧爲正會長、劉經孫李俊夫等十八人爲副會長、陶在東范耀文等二十八人爲董事、沈肅文爲總幹事、並議決各項應辦事件、正式成立、已誌前報、玆探得該會於次日將籌備事項、完全結束、即正式開始辦公、一面呈報督署省長道尹縣知事、並警教兩廳、一面函致各名譽會長各董事、並聘定幹事十八人、現已擬定董事部細則、幹事部細則、第一步進行計劃、甲項預算等之草案、並第一號辦事報告書、預備於本日開第一次董事會議時、提出討論云、

●嘉興

●集議勸募公債　本省勸募第四期公債、禾邑派定五萬元、適因戰事影響、尙未着手勸募、現危知事已於十六日下午一時、邀集各界領袖、在參事會協商認募方法、到者有紳商界張守翁朱瑩境、陳邦基、顧紹鶴、吳厚坤黃采儀等、討論結果、以禾民財力不充、派數力難勝任、且時値年關、認非其時、故定㊀暫照三期認數、設法勸募、㊁俟過年關、再行着手辦理、

●城區編査門牌　調査戶口、編訂門牌、爲清鄉絕匪之善法、禾邑此次辦冬防、均議決照辦、業由縣署令知二十五區自治、遵照辦理、現開城區方面、因區域太廣、手續較繁、直至昨日始告編竣、全區共有四千六百四十六戶、刻正製編門牌、以便分發云、

●禾城近況片片　㊀此地開赴杭滬之各班客車、自十六日起、已回復原狀、分班開駛、但滬來各車、每多延遲、十六日早車、至下午四時方到、㊁紳商張熙民葉樂亭等、電致段執政、請通令各方軍隊、保守轄域、勿相侵越以安地方、㊂二中校長徐文藻（字冕伯海鹽人）已正式接事、㊃城區一月份小學費、准二十日發給、

●湖州

●呈請舉辦災賑　夾浦一帶各村落、戰後廬舍爲墟、災民飄泊流離、誠爲民國以來未有之浩刧、現下時屆隆冬、飢寒交迫者、比比皆是、玆聞該邑紳耆、目擊上述情形、深爲惻憫、除已分頭散放錢米外、並請省發災賑款、派員實地散放、以惠災黎、聞夏省長已飭縣知事勘査實情、候覆核奪、

●市政議董產出　市政議董、業已產出、依照市政暫例第七條之規定、當選者已足三十二人之定額、一俟市長選出後、當即成立正式公所、惟年內（除歷）爲時倡促、大約須待來春云、

●揚州

●揚州教育新聞　㊀揚州旅外學生會、旅寧同學會、五師一屆畢業校友會、縣教育會、學校聯合會等、以邑人尤廷堅、肄業於南京國立東南大學、今冬罹傷寒症、歿於寧垣逆旅、聞靈同悲、特訂於十八日假五師附屬小學、開會追悼、以誌哀思、㊁揚州第五師範學校校友會訂十四日下午開特別會議、討論會務進行事宜、

●知事由寧返揚　江都縣知事曹元鼎、前赴寧垣列席籌賑會議、事竣於十三日返揚矣、

●召集軍官會議　兼揚州守備司令淮南緝私統領李殿臣、以時局變化、特召集所部營團長開軍事會議、討論地方重要事宜、列席者爲團長林友漁、營長高占元等、並悉各軍官、已於十三日各回防地布置矣、

●方更生之赴寧　新任緝私統領方更生、蒞揚兩日、以舊任統領、不肯移交、以致未能接事、久居此間、亦非所宜、聞已於十四日回寧請示矣、

●南通

●旅部防地已定　駐通陸軍第七十六混成旅司令部、現將分駐江南各地之隊伍、全部開回南通、當即指定防地、分別開拔、該旅係兩團、一五二團第一二三營、駐如皋泰興海門、一五二團第一營、駐防白蒲、第二三營暨砲隊機關槍連、悉駐通城、又該旅一月份餉費、省令縣署籌付一萬五千元、盧知事以近半月內、已勉力設籌軍需三萬八千元、本月軍餉、萬難設法、特電復程求改撥、恐難照准也、

●路工處之改組　通邑紳董、暨實業界人士、以近年來、路工處對於全縣路政、未能有所發展、實因組織上不良、爰議決改革制度、大綱分評議執行兩部、評議部爲董事會、常務董事、擬定盧知事、執行部分工程營業兩股、各部章程、刻正在商訂中、定二十二日、開會通過云、

●高郵

●縣署會議紀　十日縣署召集各法團士紳、在小羅浮會議、胡知事交議案四則、當經公決、㊀預借十四年忙漕、每兩每石、各帶收五角、撥濟振需一案、前奉江蘇振務處元電、飭縣遵辦、當經示諭帶征、並將截至十一月十五日止、已征銀米及上忙所收銀元、開摺呈報、嗣奉艷日代電、以開征在先、已完製串、不及隨糧帶收者、應由縣另行出具印收補借足額、一律流抵次年新賦、並奉令電先籌借一萬元解濟、各等因、業經本公署聲明未奉電以前、已征數目甚鉅、花戶甚碎、不易補征緣由、及將已征二千元、分別電復報解各在案、玆奉振務處寒日代電、該縣忙漕啓征在先、奉文在後、已完之數既多、不妨出具印收、向他處補借足額、即以十四年忙漕指抵歸還、派借之數、設法籌足報解等示、惟査十三年下忙未奉文以前、已征銀八千七百餘兩、米三千六百七十餘石、每兩每石各應借五角、共約合洋六千二百元、此項未借銀元、及未征起之銀元、按照派解足額之數、如何出具印收補措報解、請公決、議決、補借手續繁難、向他處借撥、亦屬地方金融枯竭、無地可借、㊁議勢支第十師、及白馬師長馬步各隊過境、當經分別派員招待、購辦米草麩料等用、暨陸軍供應費用、合共計洋九千七百十六元二角六分四釐、案經敝知事彙齊送冊呈報在案、玆奉省長指令、飭將支用各款、證據粘籌補呈核辦等因、現經敝知事粘陳補送、惟此項軍用費、前奉財政廳支日通電、歸軍需案內彙核、並奉令軍事經過地方防務、及運輸等費、就地籌還、擬照金壇縣十三年上忙每兩帶征二角、冬漕每石帶征五角、設令飭籌、究應如何、請公決、議決財廳既電歸軍需案內彙核、本縣可不必另籌、

●海門

●縣署訂定移交確期　海門縣署、自奉令更委知事後、前縣長王紹曾、即飭屬趕辦移交、現已定本月念四日交替、並函催新任周知事來海接事云、

●商會改選會長預聞　海門商會會長劉獻之、本年終任期已滿、刻該會已籌改選、聞謀充繼任者、有久隆鎭許某、茅鎭劉某爲最力、現會長劉獻之、自薦任迄今、對於會務頗加整頓、商界感情亦甚融洽、諒可蟬聯消息、尙有繼續推舉之希望云、

啟秀中西女塾招生

本校下學期中學高初小學及幼稚園並特別班均有餘額有志向學者可逕來校報名至陽曆二月九日（卽陰曆正月十七日）開學時考驗分班可也章程函索即寄須附郵票一分　（校址）北四川路寶興路十八號　本校　白

江海關稅務司賴、布告

爲布告事照得本年一月二十四日係春節之期即舊曆新年業定於念四、五、六、七、日放假四天本關應於該四日一律給假封關停辦公事爲此布告仰各商人等一體周知此布　中華民國十四年一月十六日

灤州礦務有限公司第十二屆分派股利並發公積存摺息銀廣告

逕啓者本公司現訂於一月六日起在天津法界本公司分派與開平聯合營業第十二屆股利及公積存摺息銀並分送帳略凡有股東有願在上海取息者請先將息票存摺新事業取利摺交由上海中國實業銀行代爲收取以便存轉本屆提存洋款惟因時局影響匯兌維艱爲便利南方股東起見凡南方股東有願在上海取息者請先將息票存摺即寄津換本公司核存並將存摺息利摺蓋章寄司後即由該行在滬照發謹啟

上海匯豐銀行及虹口分行告白

本行額定股本洋五千萬元收足股本洋二千萬元股東負責額洋二千萬元公積金英金四百五十萬鎊洋二千四百五十萬元〇總行北京香港分行設在厦門暹羅巴塔維亞孟買克而克搭廣州烟台可倫坡大連福州海防亭堡漢口哈爾濱伊羅伊羅意布輪化神戶可喇倫伯倫敦法國里昂拉夾小呂宋長崎紐約設廣鄉仰光西貢舊金山上海新嘉坡汕頭倍約升其伯塔乃天津青島海參威橫濱〇各商存銀或流期或定期均請至本行面論〇本行辦理一切銀行應辦事宜〇本行滙票可滙至倫敦及歐洲印度新金山美國中國日本等處各大通商碼頭

民國十二年四月一日

錢舜舉畫濟公佛像

有正書局新出　▲五彩珂羅版印

▲每幅定價大洋四角　▲裱工每幅實洋四角

濟公于江浙夙著靈異隨時隨地導人向善故滬上梨園至今尙演此劇足證社會信仰之深此像乃錢舜舉筆最爲神似也

宣和御題 五彩珂羅版印 周文矩畫兜率宮慈氏佛像	八角
清順治帝畫達摩渡江像	二角
五彩印描金西方三聖像	三角
五彩仇十洲畫精本觀音像	八元
五彩韋馱像	三角
五彩普賢像	二角
五彩報身三聖像	二角
丁南羽畫觀音像	三角
五彩釋迦佛全身端坐像	二角
五彩準提菩薩像	二角五分
五彩地藏菩薩像	二角
五彩觀音大士渡海像	二角
五彩千手觀音像	二角
五彩文殊菩薩像	二角
五彩西方極樂世界依正莊嚴圖	八角
五彩散花佛像	三角
五彩白衣觀音像	一角
五彩龍王觀音像	二元
靈山花會圖	十六元

上海銀行公會會員　商辦廣東銀行有限公司廣告

本銀行係完全商辦在香港註册開設十有餘年實收足資本英金一百零七萬餘磅約合銀圓九百三十餘萬元另存公積金七十萬元總行設在香港分行設於上海紐約舊金山廣州濱角漢口宋南洋等處及代理處於天津北京英京日本小呂宋一切交易格外克己如蒙惠顧無任歡迎上海分行地點英租界寧波路一號二號營業部電話中央一七七八號經理室電話一七七六號兌換處電話一六一七號

有正書局

新山五彩精印

吳昌碩畫大中堂

每幅定價大洋一元六角　裱工外加實洋一元

此畫用筆古樸雄健自超有奕意延年吉祥止止八字篆書飾壁乃無上品

尙有

五彩吳昌碩梅花大中堂　每幅定價大洋一元六角

五彩吳昌碩牡丹大中堂　每幅定價大洋一元六角

吳昌碩篆書八言大對聯　每對定價大洋一元

吳倉石印譜　每套定價大洋三元二角

華泰洋行

新到大批海圖一千二五年航海書萬國旗語書以及各種行輪及機器書等名目繁多不及備載賜顧者請駕臨A一百三十三號四川路便是

有正書局新出

翁方綱　劉墉　梁同書　王文治

合錦字屏四幅

四幅定價二元　裱工一元二角

此兒健壯否　請觀其照片

胡自修君之令弟學彬玉照

但此小兒前曾面黃肌瘦肚腹疼痛及服用嬰孩自已藥片得獲全愈　湖北鄂地小北門胡自修先生來書云余弟學彬時年三歲偶患腹瀉疼痛不已終夜啼哭面黃肌瘦實有待死之狀中藥罔效適有表兄王亞生在鄂開有中西大藥房余至該處詢求有何方法可治表兄即將貴藥房所售嬰孩自已藥片一瓶給余日間連服數次夜內疼痛稍減至一星期可謂藥到病除大獲全愈余等感無以報謹書俚語略表謝悃

嬰孩自已藥片係韋廉士大醫生爲嬰兒及小孩特製之靈藥服之立即能使小兒消化有序立愈肚痛便閉寒熱腹瀉等症以及出牙痛苦能殺蛔蟲平臟筋可使小兒得天然康樂之安睡凡經售西藥者均有出售或直寄郵票大洋六角至上海江西路六十號韋廉士醫生藥局原班郵奉一瓶可也郵力在內每六瓶大洋三元

公電

●蘇州崑山縣來電　各報館均鑒、蘇州閶外山塘街地方、支晚六時有少數游兵搶刼商店十餘家、立經軍警彈壓撲滅、並當場拿獲四名、訊明槍決、地方秩序、隨即恢復、現已安靖如常、道塗傳聞、恐有失實、合電聲明、蘇州崑山縣篠印、

要聞

●西報紀執政府對滬變之態度

字林報載十六日北京電云、據官場中消息、昨晚政府發表之命令、爲對於滬事最後之表示、政府對齊燮元、似不欲下討伐令、因時局並不十分嚴重、而盧永祥赴甯時、曾率有充足之軍隊、足以應付滬事、在最近兩日間、政府方面、已確知孫傳芳、白寶山、陳調元及馬玉仁、仍忠於政府、孫曾有電致政府、且謂已將軍隊撤回浙境、盧永祥現有之軍隊、駐於南京者、計三旅、駐於浦口者、計一旅、更能向魯省調兵六旅、向皖省調兵四旅、此外再有白寶山、陳調元及馬玉仁之兵、據政府中人員稱、齊燮元今次之發動、實係受其舊屬所慫恿、因其部屬欲分潤其財物也、政府中、即將派代表一人赴滬、與中國總商會磋商、將兵工廠改組爲實業機關、並將與滬甯鐵路管理局接洽、築一支路、通至上海城內云、

●奉軍南運之濟南消息

▲沿鐵路佈置

字林西報濟南通信云、魯省對於本境內之軍事行動、今處於客觀地位、某軍官言、今日吾人閉着眼、不管別人的事、其態度可知、奉軍現仍陸續南下、其已經過濟南者、至少已五十五列車、軍隊沿津浦路佈防、沿路多數火車站、均搭有歡迎牌坊、自津以至浦口者在該軍掌握中、浦口以北二十五英里之鐵路橋被蘇軍拆毀者、業由奉軍工程隊修好、該工程隊於此等工程之材料極爲充足、臨棗支路亦入該軍範圍之內、該軍有多量之鐵軌備足將該支路接至隴海線、張於沿線各站及濟南公開招兵、聞其目的擬在魯招志願兵二萬至三萬人、據目擊其事者言、當此民窮財盡之際、此數儘可招足、以該軍之行動而言、濟南方面言人人殊、但確遠在中國其他軍隊之上、僅許少數兵士離站云、惟其兵士強使奉票、則市上不免感受困難、濟南兌換店多藉口陽曆新年、關門休業云、

●湘軍官擁護湘憲之電文

長沙通訊云、湘省四師長及岳陽鎭守使、昨聯電北京、表明態度、此電關係重要、特錄如次、急、北京熊秉三先生、章行嚴先生、請轉呈段執政鈞鑒、並轉旅京同鄉全體公鑒、湘省居南北四戰之衝、民九以還、爲謀自救、順應潮流、宣布自治、內外輿論、一致贊同、今省長趙公、依法產生、數年以來、外而南征北討之師、內而競利奪權之亂、乘間抵隙、耽耽思逞、幸賴於縷、雖由軍民覺悟、上下一心、轉危爲安、然非今省長百折不回之精神、與尊敬法治之盛德、曷克臻此、比者、國事不變、善後會議、行將開始、執政段公、首以促成省憲宣言、倘得圓滿解決、由省憲而國憲、由自治而聯治、未始非解決國是之一途、耀祖等一介武夫、罔識大計、惟以省憲爲吾湘三千萬人民所託命、省長爲省憲所產出、死生患難、誓與終始、若有別具肺肝、肆行搆煽、以省憲爲犧牲、以桑梓爲孤注、實遂其攫奪利權之私欲、耀祖等職責所在、無可避免、惟當躬擐甲冑、以與周旋、河山可移、斯志不改、謹布悃忱、伏冀察鑒、賀耀祖、劉鉶、葉開鑫、唐生智、鄒序彬叩、魚印、

●川軍已準備入鄂

長沙通訊云、川滇黔聯軍及蔡鉅猷林支宇之衆雲集湘西、日言北伐、然以餉糈無着、迄未實行、現在川軍總指揮湯子模、以各軍官多促其先出鄂西、掃除直系、而總司令部之軍事會議、亦決定由湯氏率部西行、而滇黔聯軍、又已由銅仁出發、故決計將所部集中澧州、靜候命令、並委劉輸如爲湖北建國軍第七混成旅旅長、舒覺吾爲第二混成旅旅長、汪劍農爲步兵第一旅長、即以分撥部隊、妥速改編、隨同聯軍前進、一面命令現駐澧州之第九旅旅長賀龍、預籌一切、該旅長已飭澧縣知事于操如召集各法團公團、會議預備採運軍米及招待軍隊各項、僉以事屬緊急、非籌集數十萬正款、不足以應急需、年來人民困苦已達於極端、抵借之策、已不能行、再三籌商、惟有提征十五年田賦之一、當經議決、提徵十五年田賦、仍照十四年辦法、每正銀一兩、收洋錢十元、限陰歷年底、掃數完清、逾限即加息五分、已由各公法團、聯函各鄉各團紳、剴切開諭、鳴鑼督促矣、

●魯人對國民會議之宣傳

濟南通信云、山東國民會議促成會、已於本月七日正式成立、積極進行宣傳、本日(十二號)午前十點、該會在教育會開第一次宣傳委員會、是日出席者共計二十餘人、開會後公推范予遂爲主席、報告開會宗旨、然後討論進行宣傳辦法、討論結果、分口頭宣傳與文字宣傳兩種、口頭宣傳辦法、決定派人講演、先在省立私立各講演場所、每晚固定時間講演、再次則假各劇園於演劇前講演、發揮國民會議解決時局之理由、以期引起羣衆之注意、當並指定模範講演所、通俗圖書館、私立講演所、東門裏西門裏兩通俗講演所、上舞臺、戲商茶園、大舞台、明湖居、景春茶園、等地爲講演處所、先由文牘股預備公函、致各講演所劇園經理、接洽一切、嗣再通知各該管警署、請求保護、至文字宣傳、則決定發行特刊、以發表關於國民會議之言論、其經費由執行委員會、設法籌募、此外關於會中進行狀況、及每次會議事略、另由會中組織通信處、每晚編稿送各報社、以廣傳布、至下午一時、始行散會云、

●閩農會電請速開國民會議

北京段執政、各部總長、各機關、暨孫中山、張雨亭、馮煥章、胡笠僧、孫禹行、馮銘西、唐蓂賡、張溥泉、王揖唐、王聘卿、熊秉三、汪伯棠、趙次珊、田煥亭、梁任公、徐季龍、黎宋卿、張敬輿、嚴範孫、孫伯蘭、唐少川、孫慕韓、岑雲階、章太炎、蔡孑民、陸幹卿、柏烈武、張季直、陳競存、汪精衛、李協和、譚組庵、伍梯雲、林宗孟、梁衆異、諸先生、及各報館、各法團、全國國民公鑒、我國自改革以還、兵禍不絕、暴屍盈野、流血成渠、斷手刖足之慘狀、孤兒寡婦之哭聲、耳不忍聞、目不忍睹、其且兵災之餘、繼以水旱、強壯者不流爲匪寇、亦必顛連於四方、老弱者不死於饑饉、亦必死於盜匪之摧殘、吾民何辜、遭此塗炭、茲幸天心悔禍、人民厭亂、當津榆劇戰之時、馮胡返師、武力失敗、和平可期、日來接讀國內賢豪、及各省團體主張和平謀定國是之函電、紛至沓來、間曾有大同小異、揆之和平主旨、尙無表達、竊曾慮國事之多艱、閩省之瘡痍、庶政廢弛、實業停頓、民生凋敝、元氣大傷、內憂外患、蒿目驚心、竊思匹夫有責之義、敢獻芻蕘一得之誠、希圖和平實現、政治更新、本主權在民之旨、決定政治大綱、從事建設、無論何人、均無權再生異議、而組織會議員額、會不能聚全國國民於一堂、必須召集各省工學農商等法團、各舉代表二人、爲國民代表、定期聚集適中地點、議決改革建設及一切問題、創立新治、奠固國基、所望各界一體贊成、俾得早日見之實行、民國前途、實利賴焉、臨電延佇、即祈採納、福建省農會叩印、

●點查清宮物品續誌

清室善後委員會點查清宮物品報告第九號、已誌昨日本報、茲再將該報告第八第十第十一三號、續誌如左、

㈠清室善後委員會點查清宮物品報告第八號、「日期」、十二月二十七日(星期六)下午、「地點」坤甯宮、「組數」一組、「人數」、合監察員、委員、各部助理員、顧問、事務員共十四人、「組長」葛文濬、「監察員」、吳敬恒、春壽、(警察總監代表)「軍警」、軍一人、何懷禮、警四人、白桂亮包崧利春善唐永林、「點查情形」、一時二十五分出發、在宮前合攝點查人員影一、組長啟封開鎖、進內啟西南隅木櫃、第四層、(自上而下)、點查下格物件畢、組長點對號數、加鎖、及鎖封、又由櫃內取出鎖鑰一串、另啟於西北隅木櫃第四層(自上而下)中、次開第一第二第三層、第一第二層、均分南北兩格皆空、第三層內有物、未及點查、又開西北隅木櫃一櫃亦分四層、第一層(自上而下)第二層北格、第三層南格均空、第三層北櫃、鎖銹未開、第二層南格未及點查、三時三刻頃、組長點對號數、簽字於物品登錄簿退出、「已點查物品」地字二五四、黃綢包袱一個、二五五、黃綢繡龍棹罩一個、二五六、又一個、二五七又一個、二五八、二五九、黃緞繡龍長方小几罩二個、二六〇、二六一、黃綾繡龍長方小几罩二個、二六二、二六三、二六四、黃綢繡龍桌圍、兩個、(自二五五號至二六四號共包於二五四號包袱內、)二六五、二六六、黃布長圍、兩個、二六七、黃綾褶墊、十個、二六八、弓、一四、(外帶黃綾套、)二六九、箭、五支、(一鐵箭頭、共一套、裝一木匣中、)二七〇、紅木龕座、一個、二七一、紫銅綠象香爐蓋一個、(附一〇號之蓋、)二七二、三鑲白玉紅木如意一件、(即一小如意柄、合裝一玻璃匣內、)二七三、二七四、畫龍黃布、兩塊、二七五、毡、大小共八塊、二七六、平金鋪蓋套、一個、(外帶黃布套、)(以上係西南隅木櫃第四層下格物件、)二七七、景泰藍燈座一架、二七八、坑毡、二捲、(每捲三層、上有南小坑東北角六字標簽)、二七九、二八〇、三級木樓、兩個、二八一、二八二、黃綢糊木架墊、兩個、二八三、白毡墊、六塊、二八四、朱漆大木坑、乙張、(長約二丈、寬約八尺、置南窗下)「照像張數」三張、「封鎖情形」宮門加封一道、鎖一、鎖封一、均由組長簽字、鑰匙由組長交回事務室、

㈡清室善後委員會點查清宮物品報告第十號、「日期」、十二月二十九日下午(星期一)、「地點」、坤甯宮、「組數」一組、「人數」、合監察員、委員、各部院助理員、顧問事務員共十八人、「組長」嚴智開、「監察員」、顧大徵、(京師高檢廳長代表)、鄧甲安、(警察總監代表)「軍警」軍二人、徐寬光、左連陞、警三人、唐永林、胡文璞、曹占魁、「點查情形」、一時半出發、在宮前攝點查人員合影一、組長啟封開鎖、進內、先開宮內西北隅大櫃、第三層北格、內空無物、次查第二層南櫃、內有銀器、查畢、攝影、組長加鎖、並簽字於鎖封上、次開西南隅大櫃、將點查物品中之黃呢繡花坑褥、及聖母賢后坤儀圖、各攝一影、亦由組長加鎖、並簽字於鎖封上、三時一刻、組長點對號數、退出、復開坤甯宮東首第一間門、先攝原封情形、次開鎖、進內、時已三時四十五分、即退出、「已點查物品」地字二八五、大銀碗五個、二八六、大銀圓盤兩個、(每個底下、有宣統元年足紋重十二兩字樣、)二八七、銀盤五十七個、(每個重二十兩)二八八、銀提壺一把、(重三十兩)二八九、銀漏斗一支、(重六兩)二九〇、圓銀碟二十個、(每重六兩)、二九一、圓銀茶杯十一個、(每重五兩)、二九二、鍍金長方銀香爐四個、(每重二十七兩五錢)、二九三、帶蓋茶托長方銀茶盤兩個、(每重二十五兩)、二九四、鍍金長方銀香爐一個、(重二十七兩五錢)、二九五、長方烏木盤一件、(內有銀匙二件、)二九六、烏木鑲箸四支、銀香鏟一把、銀箸一件、銀筒一件、二九七、黃呢繡花坑毯大小共七塊、二九八、黃呢繡花坑褥六件、二九九、紅緞繡花棹罩二件、三〇〇、竹筒一件、(內有銅箸籐杆共三件、)三〇一、錫香爐一件、三〇二、錫香爐一件、三〇三、磁碟一件、三〇四、木匣一件、三〇五、長方木盤一件、三〇六、錫蠟阡一對、三〇七、錫香爐一件、三〇八、聖母賢后坤儀圖四冊、(每冊十六頁、由黃帝至明仁宗誠孝張后止、)三〇九、木高櫈一架、三一〇、銅薰爐二具、三一一、紅漆圓桌一張、「照像張數」四張、「封鎖情形」加封條一道、鎖一、鎖封一道、均由組長簽字、鑰匙由組長交回事務室、

㈢清室善後委員會點查清宮物品報告第十一號、「日期」、十二月三十日上午星期二、「地點」、乾清宮、「人數」、合監察員委員各部助理員顧問、事務員共十三人、「組數」、一組、「組長」裘善元、「監察員」、吳敬恒、顧大徵、(高檢廳長代表)「軍警」、軍、何懷禮、何長年、警、白桂亮、金壽慶、唐永林、「點查情形」九點一刻出發、時正大雪、由組長啟封開鎖、進內續查右壁圖書集成、畢、由組長復查號數、折回至寶座暖閣點查、十二時停止工作、復查號數、組長簽字於物品登錄簿、(天字四十七號下、)退出、「已點查物品」天字二十四號、圖書集成、第四三三函十冊、第四三四函十冊、二十五、仿古銅甌、(連木蓋木座)、一個、二十六、同上、一個、二十七、同上、一個、二十八、同上、一個、(以上四件在寶座暖閣前)、二十九、景泰藍鶴爐、一個、三十、同上、一個、三十一、景泰藍盤龍香亭、一個、三十二、同上、一個、三十三、景泰藍獸爐、一個、(連雕花紅木几)三十四、同上、一個、三十五、雲龍地毯、一方、三十六、楠木御案、一張、(帶黃緞案罩)三十七、金漆雕龍寶座、一個、三十八、金漆木腳踏、一個、三十九、金漆雕龍圍屏、一座、四十、明角宮燈、五個、四十一、豹尾槍、二桿、(自二十九號至此均係寶座暖閣上之物)四十二、景泰藍地燭台、四個、四十三、紅木天然几、一個、四十四、御製詩文集四函、(共二十八冊、錫套)四十五、青花大磁扁壺、一個、(帶磁蓋木座)四十六、周犧首鼎、一個、(帶木蓋、木座、蓋上有玉頂)器、圖見西清

●福建興化農民反抗苛稅之風潮

▲殺死兵士三十餘名

大陸報福建興化通信云、在距城南二十里之某鎭、省政府徵稅員與農民、大起衝突、結果死徵稅員十餘名、兵士三十名、農民數十人、此事原爲省政府屢次徵收新稅、以致農民所不可避免之結果、上年一稅既頒、復繼以他稅、徵收者以初甚易得、繼而續往、且要求特稅、此次衝突、發生[illegible]日之前、省政府向來徵收每田十六畝、繳洋八[illegible]、興化貧瘠、此種重稅、已占田價百分之二十五、農民怨苦萬端、前因求暫時安謐、故忍痛應之、比以實在無力繳付、乃不得不挺而走險、與官軍相抗、當征稅員偕兵四十名至鎭時、農民遂起反抗、兵士意欲放槍時、農民即將各兵包圍、當殺死兵士三十餘名、征稅員亦被獲置死、業已報告至省政府云、

●膠澳海面之挑釁

▲連日搶刼客船五艘

青島通信云、膠州灣附近海面、自接收之後、匪警頻聞、自溫樹德率艦北歸、海盜寖熾、匪跡再歛、不意近來又有盜匪二三十人、各持快槍、本月十一二日即在大洙山海面、又復發現匪船、該船係一四條桅之帆船、共在海面搶刼船隻、聞被搶民船、已有五艘之多、該民船均係由日照縣商家運送本埠之土產貨物、如花生鹹肉之類、值價在萬元以上、現被害船戶、已與各商家聯名稟報總商會、由其轉懇溫督辦派艦緝捕、以清匪氛、而便商旅、又據被搶之船戶云、該匪船四條桅式樣、但係南方帆船樣式、北方並不多見、或係由南來此、潛伏海面、現在所搶之貨、尙未滿載、故仍留逗大洙山附近、肆行刦掠、總商會會長隋石卿、以時屆年關、各商家貨物及銀洋之運輸、正當吃緊之關頭、若任此類匪人在海面爲害、殊于各商諸多妨害、據情呈請溫樹德、即日飭軍艦前往捕拿云、

●甯垣軍事紀要

近日下關浦口兩處、來往軍隊、絡繹布滿於市廛、其南下之奉軍、據徐州來客云、沿津浦南段各站所駐紮、合已經渡江來甯者、約共有八混成旅之多、每旅以五千人計、亦當在四萬人以上、車輛輸送、日無停軌、十五日由浦口開至南岸者、爲奉軍第三十五旅六十九團步兵三營、騎兵一連、與陳調元之第四師第八旅、十五團軍隊、同行渡江、開往滬甯路線夏蜀街一帶佈防、城內之軍、亦有出朝陽門開往湯山者、水路則由江輪轉運、其上陸地點、雖不得而知、大約均集中於鎭江方面、以備會合進攻、至於運送軍需物品之火車上車、沿途絡繹不絕、惟滬甯路之車輛、大半被上海扣去者爲多、由下關至龍潭、祇有兩列車、及一號五號龍頭兩架、不敷應用、特將甯省鐵路之車、借往轉運、日夜不停、惟發異常、以此現相觀之、二次江浙之戰爭、恐不能免矣、

●浙代表赴甯謁盧之經過

▲在杭州總商會報告

杭州總商會會長王祖耀、副會長夏福衡、因沈鈞業王錫榮兩代表、已由南京回杭、特於十六日下午三時召集各紳商會議、到者吳憲奎陳闓、悌程良駿顧松慶等二十餘人、由沈王兩代表、報告抵甯以後、見蘇省各官吏、相率歡迎盧宣撫使、甯城一月九日盧使十日傍晚、進金陵城、以蘇軍騰出之營房、駐紮衛隊第十師、即於十一日上午、往謁盧使、前浙江運使杜純、杭關監督孫壽恒、均充使署參議、遂將浙人公意、委托杜孫二君、爲之先容、次與盧使談話、述以浙人心理、對我公歷年保障、非常感激、此次宣撫蘇皖、與浙壤地相接、尤懇一視同仁、以安衆心、盧謂奉張入關、絕不干政、惟對於宣撫一事、力爲主張、鄙人迫於公誼、不得不勉爲其難、至於前次戰事、實深抱歉云云、至是將孫督理、尊重盧使之意、向盧陳述、盧謂與孫馨帥、誼屬桑梓、且其所帶第二師、係第一鎭改組、與鄙人亦有淵源等語、於是要求松滬一帶、雙方均不駐兵、倘孫督理派極親信之代表、相與接洽、能否開誠互見、盧又謂松滬撤防、亦可贊同、惟多數軍隊、一時無處可退、至馨帥如肯諒解、甚願結合云云、當以盧使所言、極爲滿意、遂興辭而返、於今晨四時到杭、沈王兩代表報告畢、相偕赴軍民兩署、接洽一切云、

●軍事聲中之浙江防務

新委之第四師師長謝鴻勛、近以嘉善松江防務吃緊、擬於十七日啟程晉省面謁孫督理請示一切云、

張允明部軍、完全擴充、業經孫督理收編一營、約六百餘名、均在高昌廟兵工廠、十六日下午四時、路局奉各艦軍參謀將該營兵士開赴嘉興分駐、故是日午後六時起、龍華道上已不見克字軍矣、

督署軍需課長程步青、因滬防軍用品甚急、十六日續有大批軍用物件、及棉衣七百套、親自帶運軍赴龍華兵站、交給分撥云、

近畿奉軍第二師衛隊團第一營某連兵士、十六由松江防次開拔回杭、並運送漢陽兵工廠製造機關槍彈多箱、于前十時抵城站、解交滿場巷司令部、發交軍械局存儲云、

浙軍第二師第七團、聞擬開赴湖防、即日就道云、

●東江兩軍緩戰之原因

▲林石龍陳軍增加五千

東江戰局之雙方情況、從種種事實上觀察、一時尙難發生戰事、陳軍方面、陳烱明赴惠、與籌集軍餉兩事、固爲反攻東江之先決問題、然兩者之外、則尙有許多問題、爲反攻進行之障礙、舍東江方面之陳軍、合惠潮兩方統計、總額不及四萬、而戰區遼闊、其地盤復有三方面在軍事時期中、潮汕方面、爲其後方根據、生死存亡所繫、關係之重要、甚於惠州、現閩南民軍蠭起、漳州危殆、有岌岌不可終日之勢、潮汕與閩漳地勢毗連、唇齒相依、漳州有警、潮汕危矣、爲防患未然計、爲鞏固後方計、則潮安汕頭一帶之兵力、須有增而無減、方可無意外之虞、否則漳州一旦爲閩省民軍所陷、將長驅而下、潮汕非復彼有矣、故陳軍須分兵防守後方、而不能急切反攻、此東江戰事緩發之原因一也、林虎爲踐方本仁聯防之密約、派兵入贛、右翼部隊、已覺空虛、無反攻之餘力、且其意殆欲先助方氏圖贛、然後復借方力以圖粵、如是則其戰禍之發、當在贛境先期實現、既重於彼、則輕於此、閩方勢難兼顧、此東江緩戰之原因二也、陳軍總額不及四萬、後方防務吃緊、須分兵萬餘以守汕頭潮安一帶、而入贛與防守興甯五華、並右翼前線各地、所耗兵力、亦在萬五千人以上、所餘以供東江前線攻守之用者、約僅萬人、實際上何能應付、故非俟後方鬆動、入贛之部隊回師、則不能向東江發動、此東江緩戰之原因三也、陳烱明赴惠、固足促成東江戰事之爆發、然以現下陳軍之現狀而言、弱點尙多、尤以彈械兩缺爲最重要、假使陳烱明現至惠州、亦祇可先行籌劃一切、定一解決東江戰局之具體計劃、至於反攻、則非大加整理補充不可、此東江緩戰之原因四也、至聯軍方面、其對於東江戰局、亦雅不欲急切開戰、此中原因、以餉械兩問題、未得徹底解決爲最大障礙、如軍費一欵、其額祇五十萬元、而自提出至今、已歷旬餘、尙未籌有的欵、此外子彈一項、爲作戰命脈、現各軍所設之製彈廠、多因經費支絀停工、迄尙無欵恢復鼓鑄、將來接濟、至感困難、無餉無械、將何應戰、其次則軍事當局、因後方治安問題、贛局問題、已弄致目不暇給、對於東江戰局、一時亦難以全力照顧、故日來進兵東江準備攻擊之呼聲雖高、其結果亦雷聲大而雨聲少耳、綜觀各方之種種原因、則東江戰局、仍在密雲不雨之狀態中、舊歷本年之內、固可決其無戰事發現、即新歷元月份內、恐亦不脫此緊張而不戰之形勢也、惟記者述至此、復接一消息、與上說略有出入、據云、陳軍於本月八號、增兵五千餘人於石龍云云、此消息由一軍事機關傳來、頗爲可靠、但以現情測之、陳軍似難深入、大軍馳赴前線增防、大約因聯軍連日增兵之故、將後方之惠博部隊、調駐石龍、以防聯軍突進、亦未可料、姑併誌之、以待証實、

●冷遹籌備省防

中國新聞社云、江蘇水陸警備總司令冷遹、以蘇變突起、客軍林立、省防治安、極需籌劃、除省城及江南各埠原有水陸各警加意防範外、江北清鄉督辦尹同愈、亦催其早日就職、聞除第二師改編外、尙有某某等部亦併着手改編云、

●汕頭陳軍開拔

▲陳烱明尙無出發期

國聞通信社汕頭通信云、汕頭陳軍因粵中商團各方面之聯絡、出兵廣州、籌之已兩月餘、以軍餉無着、遂致出師之舉、一再延期、及至最近三數日間、因籌得開拔費二十萬元、并因商團聲明、如各部開至惠州、即須交付四十萬、同時籌餉局在潮梅兩屬舉辦緊急軍餉一百五十萬元、亦有把握、是日由陳烱明下令各部、一致出發、聞其路徑、一趨海陸豐、一趨河源、均限期集中惠州、查在汕陳軍、今爲洪兆麟部、昨今兩日出發者、有尹驥、李雲復、謝文炳、鄧桂生各部、計約七千人、至陳烱明本人、現仍未定出發日期、據陳烱明先行通電忠告孫中山、勸中山善自進退、該電措辭大意、以兩年來廣州政權既經讓出、然秉政者假革命之名、行盜跖之實、現陳自稱係承父老之約、出靖粵亂、盼望中山、迅自覺悟、着胡漢民許崇智楊希閔等交彼收束、彼必善事處置、必無歧視、如不同情、則請再率十萬貔貅、執討逆之旗、與彼相見云云、

●四川紙幣有收回希望

四川旅滬同鄉會、以上年戰事時期前、省政府發行四川銀行紙幣、至今未予收回、迭電川政府請求早日收回、以維信用、而恤商艱、茲得四川劉督辦復電、允准、原函電彙錄於下、㈠四川劉督辦復電、上海探交四川旅滬同鄉會王會長鑒、大函誦悉、貴會所擬收回紙幣辦法三條、深得要領、良用傾佩、惟此項紙幣、爲數甚巨、當此財源涸竭之秋、除茲流毒、亦非易易、諸君關懷桑梓、遠道分函請求、容與各方商洽期得具體辦法、藉慰羣望、同屬川人、決不忍漠視也、特電奉復、即希察照、劉湘叩梗印、㈡四川鄧錫侯省長復函、湘岑會長鑒、昨接台函、具悉一是、查紙幣發行、原係上年戰事方殷、軍需孔急、權宜一時之計、乃以時局糾紛、財政艱窘、整理無方、不克早日收回、以致遍累商民、言念及此、良用歉然、所請先收回四川銀行紙幣、並擬定辦法三條、除函商楊督理查酌籌辦外、特此函復、並候旅祺、鄧錫侯再拜、㈢四川楊子惠督理復函、逕復者、頃奉華翰、敬悉一是、承囑收回紙幣一層、自應亟力維持、無如現在軍餉奇絀、一時尙難籌法、且俟稍緩時日、定當設法收回、以副雅意、並希轉達一切爲荷、此致四川旅滬同鄉會王會長、楊森拜啓、

●東大易長問題函電續誌

東大更易校長問題、各方面續有函電發表、探錄如下、

▲阮尙介趙正平張嘉森致段執政電　北京段執政大鑒、郭校長免職令下、全蘇駭然、反對文電、不下數十通、署名宣言、不下千萬人、號令不順人情、徒損中央威信、公方以收拾時局爲己任、諒不至徇黨教育者之請、輕以樹人之業、供黨派之操縱、惟望收回明命、令郭校長即日復職、教育幸甚、蘇省國立大學校長阮尙介趙正平張嘉森叩、

▲安徽東大教職員致許世英電　北京許俊人先生鑒、東南大學校長郭秉文、無端免職、舉國譁然、汪精衛事前電賀胡敦復、始悉此舉出於黨派陰謀、曷勝憤慨、敝校由高師改組大學、郭校長慘淡經營、爲發揚學術、委曲求全、十稔於茲、向以維持大學教育獨立之精神爲職志、任何黨爭、無所偏倚、今馬代長混政治於教育、其流弊至於教育方針、隨黨勢之消長而轉移、糾紛擾亂、何所底止、敝校教職員及學生有鑒於此、故一致否認教部成議、任何新校長、概與拒絕、尙祈我公進言執政、爲全國教育界留一片乾淨土、臨電不勝企禱之至、安徽東大教職員洪有登孫洪芳姚文杰等叩、

▲畢業同學會挽留郭校長　畢業同學會、昨又推舉本埠錢夢渭君等、爲駐滬代表、就近向郭校長懇切挽留、並向滬上各教育團體表示畢業同學一致愛戴郭校長、該會昨有快函致錢夢渭君云、「逕啓者、此次國務會議命免郭校長職、案由本會組織臨時委員會、辦理挽留郭校長事宜、並電請北京段執政教育部、據理力爭、茲公推兩兄在滬就近代表本會、向郭校長懇切挽留、並向滬上各教育團體表示我畢業同學一致愛戴郭校長之意、又滬上如有關於此項消息、亦請隨時來函見告爲荷、此致夢渭體乾二學長鑒、」

▲畢業同學會代表致各教育團體文　敬啓者、自一月六日閣議命免郭校長職後、全國輿論譁然、我母校全體教職員同學、會發表宣言、一致挽留郭校長、我畢業學生數百、雖均服務在外、而自聞此信、無一不深駭異、各處分會、屢經集議、一致挽留郭師並電責教部措置之失當、南京畢業同學總會、快郵致館、推舉鄙等爲在滬代表、就近懇切挽留郭師、並囑向各教育機關宣示我畢業同學一致愛戴郭校長、誠以茲事重大、不僅關於東南文化前途、實於全國教育之命脈攸關、國家之根基攸關、年來國事擾攘、干戈相循、幾無一事業不受摧殘、國家前途、何堪設想、所有一線希望者、端在教育、我母校爲全國最高之教育機

英語週刊 四八五期 特價二分半
兒童世界 十三卷二期 定價六分
商務印書館出版

學藝雜誌第六卷第五號：康德二百年紀念專號
本號篇幅加增一倍以上零售每册三角預定者不加價（全年十册 預定一元七角）
◀要目▶ 內有關於康德之銅版插圖八幅
康德知識哲學概說……
康德道德哲學概說……
康德審美哲學概說……
康德之時空論……
康德之目的論……
康德之天體論……
康德之運動論……
康德之宗教論……
范壽康 虞山 周昌壽 張心沛 鄭貞文 周昌壽 余祥森
康德之教育論……
康德之歷史哲學……
康德之法律哲學……
康德之永遠平和論……
康德學說的淵源與影響……
Lohengrin的塔（小說）……
康德傳……
康德著書及關於康德之文獻
虞山 陳掖神 陶彙曾 范揚 張銘鼎 范揚 郭沫若
商務印書館

今年的小說世界
內容益加精美 並贈送優待券
■封面 本年五十二期封面爲三色版精印的全球五十二種人種圖 另附插圖多幅及詳細說明讀者參閱圖說則全年讀過無異旅行世界一週
■小說 長篇的有「樊德摩斯奇案」等偵探小說有「流星過客」「環遊宇宙記」等科學小說又有「野人記」的第四編和第五編短篇的有林琴南先生遺著不少
■插圖與小品 三色版插圖均爲中外名家作品小品文字尤精美而饒興趣
優待辦法
凡自十四年一月起至六月底止定閱小說世界全年一份者（五十二冊定價四元）附贈優待券一紙、憑券購買本館選定之名家小說六十種一律照定價對折計算合購六十種價尤低廉 另印詳細辦法及書目承索即寄
商務印書館謹啓

中華書局
新到美術郵片
新到美術畫片
五彩精印美麗無比山水人物花卉鳥獸計三百餘種市上向售每張五分本局直向廠家訂定大批運來特別廉價每張二分每打二角每六打一元
均屬名家作品五彩精印水彩畫油畫各式俱有大小不一既可懸掛尤便臨寫特別廉價每張洋五分至一元
陳列總店樓下 歡迎參觀
另有高等畫片多種 新年廉價再打九折
（乙4）

上海四馬路
有正書局
新年新陳設品
大廉價
大小對聯 大小中堂 字畫屏條 西式鏡片
六折 一律照碼 年底截止
廉價期限 諸君選購 爲日無多 務請從速

大前門香烟
新年送禮唯一佳品

社說

一週國內大事紀要（公振）

奉軍至寧第六師乃東下匿跡滬上之齊燮元不甘雌伏忽於十二日聯合孫傳芳自稱蘇浙聯軍第一二路總司令逼宮邦鐸辭職繳張允明部械同時秦洸部之五六兩團亦互戰於蘇州散兵大掠一時秩序大紊而齊有進佔蘇州之勢奉軍乃由甯東下盧永祥之第十師亦繞道句容溧陽圖襲鎮江之背齊令第六師集中丹陽十九師開高資以嚮之戰事又迫眉睫矣段執政對於東南戰局一以伐交爲事一面下令查辦齊令陳樂山回京以督辦予盧責其收束一面又嘉獎孫之回浙又予孫及周蔭人鄭士琦方本仁蕭耀南以浙閩魯贛鄂督辦予陳調元以蘇幫辦予馬玉仁白寶山以淮海護軍使俾不與齊聯絡且爲迎合民意計裁松滬護軍使停辦兵工廠交商會保管上海永遠不駐兵及設任何軍事機關張作霖回奉馮玉祥赴張家口均以邊防爲言近來張馮所部各領袖已各得地盤以去孫岳之豫陝甘勳匪司令亦發表李景林可安於直督之位至各方對善後會議大多取觀望態度民黨方面有反對表示前途殆未可樂觀也

電報

形勢緊張中之蘇局

段擬派專員赴滬、向盧孫齊三方調停、如無效、鎮江方面、難免戰事、（本館十七日北京電）

段對蘇事、主張和平解決、不再續派奉軍南下、已南下者、計八混成旅、四旅在甯、四旅駐臨城浦口（本館十七日北京電）

段擬先令盧香亭爲松江鎮守使、俟宮邦鐸表明反齊態度後、任宮爲蘇常鎮守使、（本館十七日北京電）

蘇將領表示决不助齊、（本館十七日北京電）

十六日孫傳芳電告、滬事已解决、即調兵回浙、段命軍務廳覆電嘉獎、（本館十七日北京電）

蘇議會議决、電請盧齊停止軍事行動、靜候中央解决、（本館十六日南京電）

奉軍第一路總指揮司令部、設龍潭水泥廠、（本館十七日南京電）

馬玉仁電、報告就任護軍使、表感謝意、（本館十七日北京電）

馬玉仁遵韓國鈞電令、派劉旅一團十五日到揚防守、駐曾公祠、（本館十五日揚州電）

外團定下星期一開會、討論滬事、（本館十七日北京電）

盧永祥十七日來電、報告法使晨刻過甯、未及軍事、（本館十七日北京電）

楊樹莊十七日見段、謂海軍服從中央、（本館十七日北京電）

張學良將率新軍入關

張學良將率奉新軍入關、（本館十七日北京電）

駐楊村北倉等處奉軍、向灤縣冷口各處開拔、（本館十六日天津電）

李景林電保李爽愷爲天津鎮守使、（本館十七日北京電）

李景林通令各軍、禁佔校址、（本館十六日天津電）

胡景翼憨玉琨之爭

胡景翼因憨玉琨在洛陽自稱保安總司令、張鈁自稱省長、派兵逼豫東、電請止發憨玉崑劉匪副司令之命令、十四夜胡赴鄭州、準備進攻、（本館十七日北京電）

孫岳態度消極

孫岳軍决退出保定、（本館十七日北京電）

段派子宏業赴法醫院、勸孫岳早赴豫就職、孫表示消極、（本館十七日北京電）

馮玉祥之行蹤

馮玉祥十五日自張家口來電、謂此次赴察、係養病、避賓客、但實際爲邊防軍隊計畫、擬在平地泉設公署、（本館十七日北京電）

軍事聲中之政聞

擬下令裁撤山西督軍、改任閻錫山督辦山西軍務善後、（本館十七日北京電）

陝甘新川晉各省督理、均將改督辦、即下令、（本館十七日北京電）

孫傳芳電、派高爾登周承英代表列席善後會議、（本館十七日北京電）

孫中山謝絕供應、梁鴻志奉段諭函汪精衛、中山先生遠道惠臨、理應招待、一切供應、仍照舊辦、請勿客氣、（本館十七日北京電）

王士珍允出席善後會議、（本館十七日北京電）

方本仁電京、贛長一缺、如胡思義辭職、請以文羣繼任、（本館十七日北京電）

楊以德決發行直省第五次公債、各方已認可、（本館十六日天津電）

直督署十五日起派杜某等十人檢查郵電、（本館十六日天津電）

漢口鎮守使署、十六日下午請各報館編輯主筆、宣讀蕭令、以後關軍事重要新聞、須交西廳核准後發刊、（本館十六日漢口電）

此間軍事當局、因對於錢莊誅求過甚、故商務總會請願輕減、然以無效、遂於今日開始同盟罷工、（東方十七日福州電）

十七日國務會議、膠海關監督徐世襄免職、[illegible]鳳賓繼任、行政研究會裁撤、（本館十七日北京電）

執政府電各省、不得扣留鹽款、（本館十七日北京電）

胡景翼電、催釋張敬堯、（本館十七日北京電）

●新加坡赴港華輪遇盜

路透十七日香港電、[illegible]號（譯音）輪重二千噸、懸英旗、由新加坡載華客五百人、及雜貨、開赴香港、於一月十五日在開出後五日遇盜、盜約三十餘人、在新加坡喬裝搭客登船、於早餐時執手槍脅迫船長及船員、卸除無線電器械、控制該船至二十日之久、船員船役無法抵禦、受盜指揮、於昨晨駛入出硯斯灣、盜乃携贓物值洋萬元而逃、搭客無一死傷、船役亦無傷者、盜稱彼等與瑞安船及海特臨傑號船、封案有關、

●駐京日使跑冰跌傷

東方十五日北京電、芳澤公使於今日正午後、在北京總會、因跑冰跌傷於午後四時、在同仁病院以愛克司光檢查之結果、斷爲控股之關節、須閱二星期始得步履自由、幸無脫臼及折骨等事、現即在官邸醫治、不入病院云、

●英國東方艦隊將大擴張

路透十六日倫敦電、英國之東方艦隊現因海軍部之决定、其實力將大擴張、凡現役於地中海東印度及中國海上之軍艦、將來駛回英倫修理時、即改遣較大軍艦前往代之、

●法衆院新議長之就職詞

路透十六日巴黎電、班樂衛氏選任衆院議長、今日致就職詞、追述倫敦與日內瓦會議之經過、謂法國在此兩次會議中、并未放棄其獨立及權利、但向各國指導謀取和平之途徑、法國生命喪亡既衆、而地方糜爛亦甚、乃其擔負今尚若是之重、此乃法人最痛心者、人有謂法國或將發生亂事者、此種可笑謠言、可以法人之良好知識與勇氣闢之、法國决不許任何國干涉其內政、凡戰後之困難、法國終可制勝之、如制勝戰局然云、

●法衆院通過信任政府案

路透十六日巴黎電、法國衆議院因罐魚業工人罷工事、起劇烈之辯論、歷終夜之久、社會黨提出彈劾案、謂汛繫黨機關代表僱去干涉罷工、此案引起喧擾、遂暫休會、內務部長後稱、工作自由定予保障、而不承認雇主方面苛待工人之要求云、衆院卒通過信任政府案、

●意衆院通過信任政府案

路透十六日羅馬電、意國衆議院今日於前相阿蘭杜氏抨擊政府之改良選舉案後、以三〇七票對三三票通過信任政府案、

●美國否認召集軍備會議

路透六日華盛頓電、白宮否認有開召集軍備大會之說、柯立芝總統認歐洲現狀尚未許美因作趨向再開裁兵大會之行動、以爲美國應待國際聯盟會討論之結果、俟其討論之成敗已顯明後、再定辦法、

●英法債務問題

路透十六日巴黎電、半官文告言及英法財政當局互換公文事、謂據一九二二年八月十一日克擅牒文、英國欠美債款、爲一百四十二萬萬金馬克、如照預算、道威斯委員會所議定之成數取百分之二十二、則英國依斯巴會議所得三百七十萬萬金馬克、即可得八十萬萬金馬克、故英國如欲向其債務人索取僅足英國付還債務所必要之款、則法國祇須付相差之數、不過二十萬萬金馬克而已云、

●法德商約談判進行中阻

路透十六日巴黎電、法德商務代表今日開全體會、討論中阻、德代表將以法國最近之提議請示於柏林政府、法國提議中有謂須阿爾塞斯勞蘭兩省出產物及由德國運來之貨物適用最低稅率兩條、

●澳洲海員全體大會

路透十六日雪梨邦電、澳洲海員今日開全體大會、通過信任海員工團領袖華爾施及幹事會之案、澳政府所接管之賴拉那號現已招足船員、定明日開往大斯馬尼亞島、以維持澳洲與該島之交通、十六日墨爾邦電、開海員全體大會、已決定遵守以商船局爲收錄海員處之公斷、投效願爲賴拉那號船員者、人數頗多、足敷商船三艘之需、警察一律銷假、以防碼頭發生事變、十六日墨爾邦電、澳洲各州省允扶助澳聯邦政府、以期終止航業爭端、工潮可望早解決、至賴拉那號投效者、內有前爲該船僱用而隸屬海員工團之管事數人、

商情一覽

金融

國外滙票 一月十七號

各國票價 一月十七號

國內滙兌 星期六

銀市 一月十七號

錢市 一月十七號

金市 一月十七號

查倉單 一月十七號

食品

滬南米市 一月十七號

滬北米市 一月十七號

交易所市況

上海證券物品交易所 一月十七號 星期六

上海華商證券交易所 一月十七號 星期六

上海華商紗布交易所 一月十七號 星期六

海外棉電

大阪三品市 一月十七號電

利物浦棉市

紐約棉花市

孟買棉花市

大阪紗現市

大連電報

花衣 一月十六號

本廠紗

本機粗布

本機斜紋

旅行一覽

火車表

津浦京奉京津

上行車

下行車

滬杭甬鐵路滬杭段行車時刻表

下行車

上行車

船期

輪船進口報告 一月十七號

長江班

寧波班

通州揚州

定海穿山

定海石浦海門

崇海班

廣香粵班

汕滬粵班

威海烟津

青島班

直放天津

福州班

香港廣東

溫州班

各國郵輪出口

馬賽而班

西雅圖班

英國倫敦

意國班

德國班

舊金山班

溫哥武班

孟買班

日本班

新加坡班

香港小呂宋

紐約班

爪哇班

世界班

太平洋班

神戶印度

赴歐之良機

凡欲往歐洲者 請乘大美國航運總公司經理之花旗輪船公司船隻

大美國航運總公司經理啟

上海南京路中電話中五〇六…七

花旗輪船公司

中國實業銀行儲蓄部

民國十四年一月十日第六十四次開獎……

中國通商銀行謹白

有正書局 (新)(出) 五彩 徐世昌畫松大中堂

此爲徐東海氏近作題句云……

每幅大洋二元 ……

本埠新聞

蘇滬客車今日開行

上海鐵行旅行部、昨日接到滬寗路局通知、謂本日正午十二點三十分開行、由滬至蘇客車一班、以便行旅、該部亦已開售該段內各站客票云、

東南戰事之昨訊

▲盧齊軍前晚接觸 昨日本埠某方面接宣撫軍參謀處私人來電、謂宣撫軍與齊軍已於昨夜(十六)十一時、在吳港有接觸、宣撫軍第一路總指揮張宗昌部奉軍、及陳俊彥第十師部會攻齊軍與恒環部、雙方激戰頗烈、午後(十七)二時始止、無大勝負、又據本埠軍界方面傳出消息、齊軍第十九師第六師、連日由滬陸續開拔丹陽常州後、後方布置已妥、在高資車站東外揚旗、設立前敵司令部、常州城內、設立總司令部、前晚十時、齊軍下令攻擊、雙方遂在高資下蜀間之北吳港接觸、歷二小時始止、雙方均係步兵肉搏、無大死傷、現奉軍集守於下蜀、齊軍則扼守於高資東揚旗云、

▲寗鎮間戰事形勢 據昨日確息、盧齊兩軍、仍相持高資車站東揚旗地方、十六日上午八時許、二軍前隊放哨、略有衝突、僅互放排槍數響、旋即停止、現奉軍馬隊、先鋒已迫高資約三華里接觸已近、齊軍以高資爲第一防線、鎮江爲第二防線、新豐爲第三防線、自鎮江至丹陽防線之軍力、集中達一萬八、盧軍自南京至高資防線之軍力、集中達八千人、十六日盧軍第一軍總司令已抵龍潭、在水泥廠設前敵總司令部、旋於昨日返寗、謁盧報告、據軍界消息、陣線似已移向丹陽、有十六晚二軍開火訊、

滬寗鐵路鎮江車站站長、於昨日午後抵滬、據稱龍潭下蜀間、昨(十七)日業已開始攻擊、鎮江地方恐慌萬狀、並聞蘇省傷營長一人云云、又齊燮元向路局索派專車、本人即往蘇州指揮軍事云、

據軍界消息、盧軍此次進攻鎮江計畫、重側面進襲丹陽、以斷鎮江齊軍之後路、奉軍別動隊方振武部一千五百人、及第十師一部、由金壇、句容、進迫、十六日先鋒已過新豐站、齊軍由常鎮調駐大隊、在丹陽車站西揚旗、架設砲台、據交界消息、十六晚盧軍迫擊砲隊、已開始進攻、齊軍亦用重砲還擊、開火約半小時、旋即停戰、現二軍陣線、相離五華里、盧軍漸迫丹陽、離車站祗三十華、十七日齊軍十九師七十四團一營、由上海來丹增防、自丹陽以下、軍車擁塞、鎮江客車已停云、

據交通界消息、齊軍以宣撫軍東下、在高資車站設前敵司令部、散於步哨、宣撫軍張宗昌部先鋒過下蜀後、以齊軍在高資站設防、乃在河口炭港佈置一切、十六日晚十時許、齊軍乘宣撫軍防未週之際、突然進攻、戰約二小時、被擊退、宣撫軍以後方佈置未竣、並未追擊、各守原防、又張宗昌部趨向句容溧水金壇抄攻丹陽、十七日晨、前鋒馬隊一營暨迫擊砲隊一連、已抵丹陽以西之橋頭村、後方步隊亦抵夏店、又聞東昌廟、歇村地方、均已到有張部軍隊云、

▲盧軍佔領鎮江之西訊 文滙報云、據官場中消息、今日清晨、鎮江已發生戰事、盧永祥利用奉軍四萬人之一部份、秘密前進、前進之結果、聞已佔領鎮江、所遇之抵抗、甚爲細微、此役得力於俄兵居多、俄兵共約三千人、自南京發動、悄然沿江而下、趁夜登岸、而佔領之、原駐鎮江之兵、少有抵抗、即沿大道而逃、又聞鎮江形勢甚危急、官員均棄職而去、商店亦停止交易、

▲臧楊部開赴前線 臧楊部改編爲第一第二旅、開駐江北、近以盧使令其開拔、由十二圩渡江、開下蜀前線、歸臧致平指揮、日來封船渡江、甚形忙碌、

▲西報紀奉軍之南下 字林報云、奉軍抵寗者、日有數萬之衆、並有俄兵一團、南京鎮江間之鐵路、已被掘毀、龍潭附近、即將有戰事發生、盧永祥在寗、頗有強大之控制力、津浦路已通行、日開客車一次、昨晚從可靠方面得來之消息、謂俄軍已自南京向鎮江開拔、人數約爲三千云、

▲王兆棟組織先鋒隊 盧宣撫使到寗、適值滬局驟變、即決定討撫兼施計畫、預政佈置備戰、第一路總司令張宗昌、業赴前敵督師、聞另調第二梯隊司令方振武部爲別動隊、同時出動、現因雙方業已接觸、盧宣撫亟謀加厚兵力、昨電令前浙滬聯軍游擊隊司令王兆棟、組織先鋒隊、加入前線、聞王君已於前日搭輪赴寗云、

▲滬寗路上運兵忙 大陸報云、昨日清晨、孫傳芳駐於龍華之兵、派出一千五百人乘車北上、旋於八時、又開出兵車二十五輛、亦係向蘇州方面開去、午後、又有火車五列、計車一百輛、滿載軍隊及軍火、自吳淞開滬、立即轉道北上、其目的地多爲丹陽、

▲第十九師已抵蘇州 大陸報載十五日蘇州電云、現由齊燮元統率之第十九師、已於今日抵此、城中甚安靖、閶門已開、

▲十九師一營昨往丹陽 蘇軍第十九師三十七旅之七十三團七十四團、以及三十八旅之七十五團七十六團各營軍隊、先後陸續由滬杭鐵路南站、裝車出發、分往江灣崑山鎮江等處、均誌本報、茲悉十九師三十八旅七十五團第二營全營兵士、及軍械等、於昨日(十七)上午、由斜橋老營盤出發、由該營長率領步行至南車站、當經南站兵配挂鐵篷廂車十二輛、於上午七時半專車開往丹陽云、

▲十九師補充旅昨日開拔 寗蘇形勢緊急、鎮江、常州方面之齊軍、迭電總司令部告急請援、昨日齊燮元以總司令名義、令調第十九師補充旅約二千餘人、由滬寗車運赴蘇州駐防、其蘇州原有駐軍、則抽調一部赴鎮江增援云、

▲二師調澄後續聞 江蘇陸軍第二師第四旅八團步砲十兵調澄各情、迭誌前報、現陸續到江者、計八團步兵第三營、(營長李伯言)騎兵一連、砲兵二團二三兩營、(營長曲■孫明遠)而步兵一二兩營、尚未蒞江、砲兵團部、設立蕭山頭、團部設立北門外東嶽廟、師部設立舊縣署、本備師長宋玉峰駐節、後聞宋已辭職赴滬、另易冷遹繼任、聞行期尚未一定、是日上午砲二團團長冀汝桐、暨曲孫兩營長、齊至各公團士紳處拜客畢、冀團長仍改寓招商旅館十七號、張知事訂期假南街陳美齋請各軍官、以聯感情、縣所因拉夫運輸軍用品什物等件、擾亂社會秩序、連日城市鄉人絕跡、並有藉名封船、肆意騷擾、殊與治安攸關、且民間因舊歷年關、循俗送灶謝年情事、咸大放砲竹、乒乓之聲、易起誤會、縣署特委託市公所代雇夫役一百名、日給工食四百文、營部供給午餐一次、夫役編列號數、發給符號、聽候軍隊應用、拉夫則嚴行禁止云、

▲齊燮元赴崑山 第十九師六師軍隊、現已大半離滬、前赴鎮江作戰、齊燮元本人、因後方尚有佈置事宜、未能偕與同往、茲悉齊以滬地託付有人、業於昨日由滬赴崑山暫駐云、

▲馬寶琛昨往丹陽 蘇軍第十九師三十七旅旅長馬寶琛、奉齊令委任江浙聯軍總指揮、於昨日(十七)隨帶衛隊一排、於上午八時半至南車站、路局特備頭等車一輛、專車出發前往丹陽云、

▲日報對盧齊再戰之預測 上海日報云、第二次江浙戰爭之概況、據昨日軍事消息、謂奉軍依然急於開戰、後方部隊、已陸續準備、然兵數與前日所報者、尚無大差、奉軍由水陸兩路攻擊鎮江之舉、尚未有所聞、惟無論何人想像、如水路襲擊鎮江、從地形之關係上言之、則鎮軍必被其挾擊而敗走、于健飛指揮之鎮軍、近已極力準備抵抗奉軍、奉軍於水路雖不施攻擊、如一舉而迫鎮江、則將不戰而退至常州方面、且下鎮江雖尚未開戰、然已極其混亂、蘇州完全歸於齊氏之手、又軍艦必歸付政府方面、不難預想、若以艦隊砲擊吳淞、則長江之交通斷絕、然以軍艦使軍隊在吳淞上陸、以挾擊齊軍、則上海方面有多數軍隊之必要、可以輸送鎮常方面之軍隊必減、是其脅迫之效力、在砲擊以上、故不無有從背後襲擊齊軍之可能也、

▲大批鎮江難民到滬 昨日由漢口開來上海之日船大貞丸、載來鎮江江陰各處之難民四百餘人、當在浦東上岸、轉來上海、據云、張宗昌之先鋒隊到鎮江附近者、已有七八千、與聯軍開火、僅旦夕之事、因此鎮江各地人民來上海避難者極多、向九江漢口各處者、亦復不少云、

▲丹陽同鄉會致濟生會函 丹陽旅滬同鄉會、以丹陽一帶、即有軍事行動、擬即設法前往救濟難民、昨特推派王鵬都鍈清袁仲蓀沈授百等四代表、持函至中國濟生會協商一切、其函云、敬啓者、頃閱報章、奉蘇軍相持於龍潭下蜀間、接觸在即、並聞奉軍另一支隊道出句容、陰襲丹陽、以斷鎮江後路、丹陽乃甯鎮咽喉、自古用兵必爭之地、況時值年關、一旦戰事發生、地方糜爛、人民流離、爲害必不堪設想、敝會同人、瞻顧桑梓、萬分危急、惟以挽回之術、拯救無方、素仰貴會慈祥惻隱、東南一役、淞滬人民、凡蒙救濟、咸慶更生、此次東南重演戰禍、其爲害之烈、嘉定瀏河、可爲前鑒、丹陽不幸、適當其衝、惟有懇貴會本所以救濟淞滬者、以救濟我丹陽、現特派代表四人晉謁台前、面爲請命、預籌救濟方法、不勝爲桑梓人民馨香禱祝云云、聞濟生會接函後、當即籌備出發救濟手續云云、

▲紅十字會出發蘇州救濟 中國紅十字會總辦事處昨又租定老公茂大利小輪及內河招商駿發小輪兩艘、附掛拖船六隻、仍由沈金濤君帶同救護員於昨日下午一時向蘇州出發、引救避難人民來滬云、

▲白十字會出發救濟 上海中國濟生會昨電盧永祥云、「南京盧宣撫使鈞鑒、軍事緊迫、敝會同人發願救護婦孺、分道向蘇錫常鎮進行、各救護員均帶白十字旗幟袖章、懇祈通飭保護、准予通行、盼復、上海濟生會王宸徐懋叩篠、」又因蘇州人民紛擬逃避、該會昨已假定汽油船一隻、民船兩艘、定於今(十八日)晨六時、由隊員劉汝霖馮仰唐吳介壽出發蘇州、施救避難婦孺云、

兵工廠趕造軍火忙

滬南兵工廠總辦楊邦濤、茲奉浙江孫傳芳命飭、趕造軍用槍械子彈、故於本月十五日起、迨將槍鋼二廠、及龍華之子彈廠、先行開工、茲因軍用浩繁、各工匠均須上緊工作、今日星期日、仍須照常開工、不得休息、現由楊氏規定已令槍鋼廠限于一個月、須得軋成尖頭槍彈鋼壳八十五担、每擔一百斤、能造槍子九千九百餘發、一俟鋼壳軋成、即送龍華分廠配裝藥壳、以備接濟軍用、而槍廠刻正趕緊修造新舊快槍、因此本年舊曆年終停工之期、尚未訂定、設或因造械緊要、屆時或不停工休息云、

孫傳芳擴充兵力

▲令謝鴻勳重編第四師 浙孫現派謝鴻勳、爲第四師師長、刻在松江組設司令部、派員來滬收集第四師殘部、預備再行編制、仍擬存留第四師名義、以備中央調遣、因此日來本埠各處途中、遇有形似軍人、均被招去、送松編配、各給口糧、

▲在潮惠山莊設招兵處 孫允町部、新編第一師二旅四團、自由齊氏收繳槍械後、其士兵每人給洋五元、已於前日(十六)紛紛自行散去、聞由浙孫派員來滬、在南站廣東潮惠山莊、設立招兵處、已將該散兵等收去、以備編制云、

齊燮元提用公款之反響

齊燮元昨在滬海道署、召集各縣知事會議、提用公款、以充軍用、寶山公民袁希洛、特函縣公署、表示反對、原函錄後、(上略)昨聞齊燮元在滬海道尹公署、召集道屬各知事、會議提用各縣地方公款、擴充軍用、查上年江浙構兵、松太各屬、遭災特重、人民離析流離、瘡痍未復、不意年關在邇、又復弄兵滬上、憫念時艱、曷勝浩嘆、本縣公款、本屬無多、兵災後更形竭蹶、地方事業、實難維持、已荷洞鑒、嗣後倘有提用公款擴充軍用、地方人士、誓不承認、專此奉達、祇頌勛安、

吳淞發現海軍兵士蹤跡

昨晤吳淞某君云、吳淞日來因謠傳楊樹莊將率領海軍攻取吳淞、人民一夕數驚、惶恐萬分、遷居又絡繹不絕、昨日並有軍衣海軍服裝之兵士多人、往來於街道間、見者甚詫怪、不知其屬於何艦、市民鑒於此、益爲惴惴不安云、

租界潰兵今日運青遣散

▲昨日總商會議決之七項辦法

分居英法租界之張允明部潰兵、及第四師潰兵、總數約計一萬二千三百餘人、前經總商會議定、籌墊款項、由海道載至青島、給資遣散、業已與英法租界商妥、並將各項手續、辦理妥協、青島方面、已由總商會分別致電段執政、及鄭士琦、於上項潰兵到岸時、請爲照料、昨日下午二時、總商會特爲此事、邀請軍界代表六人、及各路商界總聯合會正副會長、袁履登鄔志豪、會董蔣夢芸、陸文中、張振遠、潘冬林等數人、會議裝船出發辦法、當經議決、㈠麥根路潰兵五百六十六人、大通路三千一百七十八人、平涼路一千零八十人、准定裝英公司之泰甯輪船、於今日(十八)出發赴青島、㈡法租界海■路潰兵六千零三人、先裝二千人、亦定今日另乘日郵船本梅號赴青島、其餘之數、及戈登路潰兵一千二百六十四人、設法分配於兩船、如艙位已滿、改於後日(十九)另船動身、㈢動身之潰兵、一律定上午七時、由各收容所出發、乘電車至輪船碼頭、八時上船、下午三時開船出口、法租界■格路收容所、由徐可陞君會同法捕房職員等押同上船、麥根路大通路平涼路各收容所、由該處商界聯合會代表、王茂卿、林仰之、陳■文等、會同捕房探捕押送、㈣上船時每兵士發給餅銀二元、委托沈田莘、袁履登、鄔志豪、蔣夢芸、陸文中、張振遠、潘冬林等會同各路職員、按名發給、並接洽一應事件、㈤由總商會購辦大餅四百二十擔、隨船裝運、以備潰兵三日之糧食、㈥各部潰兵官長、均隨同前往、另繫白布徽章上船、㈦又聯益善會捐贈■各■■品數箱、由總商會送船備用云、

錢業公會答復墊款之兩函

▲籌款遣散潰兵事

此次上海驟事、張允明陳樂山部等、由租界捕房收容者不下一萬數千人、亟須遣散、以維治安、當由財政部商辦墊款、曾經總商會分向銀錢兩業磋商暫借、惟錢業公會以有種種爲難、未能籌墊、茲覓兩函錄下、

㈠錢業公會函總商會云、謹復者、昨准大函爲遣散潰兵、議代財部向銀錢兩業借洋十萬元等因、查自江浙發生戰事以後、敝同業借墊各款、至■已三、綜計有十六萬三千餘金之多、不可謂不盡其心力、現在舊曆年關已屆、爲錢業習慣結賬之期、再欲紓借款項、種種爲難、經敝會邀集會董討議、礙難遵命、相應備函奉復、即請察照、並祈俯賜鑒諒、另行籌借、實所深感、此復上海總商會、上海錢業公會啓、

㈡又函云、謹復者、昨晚又奉函示、以遣散潰兵、籌借款項、有全體會董個人簽字負責、不致短少、囑再提董事會、設法借墊、以資要需等因、遣散潰兵、誠屬要需、其關係治安、本不僅屬於銀錢兩業、況敝業借墊款項、數亦不鮮、似可告無罪於公衆、惟重以諄囑、當晚又召集董事會議、僉謂從前借墊各款、同業已一再催詢、迄未歸款、現在再欲續借、我同業固未必承認、而董事會又何以尊囑、此■總商會會董之意也、查商會會董、多係各業代表、現全體會董既允負責、若請其按數分攤、各向各業籌集此款、似亦非難、我同業無論如何、自當勉盡綿力、擔任兩分、如總商會依此履行、我同業無論如何、自當勉湊等語、相應函復、即請察照、至荷、此復、

西報紀齊燮元之空氣漸息

大陸報云、昨日齊燮元大本營中之空氣不若前數日之緊張、其中原因、顯係因北京方面、並無何等之發展、在滬事發動之時、齊燮元對孫傳芳及馮玉祥間、本有某種佈置之說、但詳情不得而知、現信北京未有發動、故齊頗爲之不寧、

國民黨否認聯齊

中國新聞社云、據國民黨消息、此次齊燮元稱兵滬埠、恐執政府派軍申討、乃唆使其左右製造聯孫聯馮之空氣、以便緩和討齊之兵、並藉以離間孫段馮之感情、然民黨對齊殊深痛恨、因齊氏督蘇時、曾迭次慘殺民黨同志、故無論齊之聯絡手段如何、民黨方面、始終認爲其爲挑撥行動云、

縣議會召集各公團會議

▲爲遷廠撤使問題

上海縣議事會、對於廢除軍職、遷移兵工廠、已有表示、業見昨報、茲悉該會、昨日(十七日)函知總商會、並分函縣商會、縣教育會、縣款產處、縣教育局、上海市董事會、市議事會、市農會、慈善團等各機關、訂於十八日、即(今日)下午一時、在商家浜輔元堂開會集議辦法、茲將該會致總商會等各機關函、分錄如下、

㈠致總商會函 逕啓者、滬上爲通商大埠、不宜駐兵、中外人同此心理、還淞兵禍實現、所爭者兩使一廠、所苦者億萬生靈、貴會有廢使移廠之主張、函電四出、敝會亦同聲呼籲、現既奉令廢使、於移廠一節、亦已明令停止、改歸商辦、由貴會接收、敝會等自應協助進行、以竟全功、而杜禍源、除分函各公團外、專此布達、敬希查照、

㈡致各法團函 逕啓者、裁撤護軍鎮守等使、及遷移兵工廠事、吾滬人士疊經呼號、茲者兩使已歸消滅、並經中央命令停止工作、招商承辦、將交總商會接收等因、兵工廠亦已奉令籌備仿令停止、其功、茲訂於本月十八日、午後一時、在商家浜輔元堂內、會商一切、務請蒞臨■荷云云、

劃上海爲特別市運動

▲將提出善後會議

廢使移廠及上海不得駐兵三事、已見中央命令、茲聞現有段執政激聘在滬之善後會議會員、以此三事如何實行、雖非一蹴可成、而已有相當希望、惟爲永久計、應有相當規定、故擬劃上海爲特別市、關於不准駐軍、及官吏制度、務求明白列舉、將擬一草案、提出善後會議、正式通過、俾垂久遠云、

滬紳對兵廠接收問題之意見

▲請應注意者三事

滬紳王嘉詰爲兵工廠歸總商會接收事、與各團體商榷書云、十五日執政令、滬兵工廠交總商會接收、招商承辦云云、文意旨、要在改軍用工作、爲普通工作、易軍閥所有、爲商人所有、質而言之、改兵工廠爲商業工場而已、而同日浙孫督理、齊前巡閱、亦有遷移兵工廠之意見發表、雖遷移與改組、立說不同、而其表同情於滬人則一也、是總商會對於此令、當然有可以實行之機會、縣議會昨已通電贊助、我知一二日間、其他各法團、必有願與總商會合力進行之表示、顧有不能不過慮者、㈠現駐廠內之軍隊、何日遷出 ㈡改組後、憑何力以拒絕任何軍人之利用、關於第一問題、應視孫齊之誠意如何爲斷、關於第二問題、則非實行同日執政所頒上海永不駐兵之令不可、故鄙意總商會及各法團、對於接收兵工廠一事、應注意於㈠如何能令現駐之軍隊遷出 ㈡如何能令上海永不駐兵、㈢如何能令上海不再有類似護軍使等之軍閥出現、根本既決、其他自迎刃而解矣、率布所見、幸賜明教、

西報紀駐滬領團之會議

上海泰晤士報云、據聞上海英美法意日本及荷蘭各國總領事、曾開一會議、議決電致各該國駐京公使、請其對於八月間頒發之命令、重加考慮、並聞此項電報、業已發出、所謂命令者、係對於中國之政治及軍事首領入租界問題、但據吾人所聞、領團實無權力以阻止若輩之入租界、且若輩在租界內、有無密計、亦不能得顯明之徵象、就情勢觀察、領團不但須有阻止若輩之權、並須■有密計之行動、俟得有証據時、更應有權以逮捕之、俾後可保租界之治安、

領事團對交涉員態度

張允明出走後、滬交涉使、又成雙料、部派陳世光、遷地辦公、齊燮元委任之溫世珍、則已於昨日至新西區交涉署視事、本埠領事團、曾一度會議、對陳世光仍認爲有效、對溫世珍亦不加反對、對於交涉事項、則照現情辦理、聞北京公使團、於昨日訓令本埠各領事、一切交涉、須以事實爲依歸、相機辦理云、

滬杭路之軍界輸運

▲憲兵與閩軍赴杭 前夜(十六)八時、高昌廟兵工廠之憲兵八十餘名、及行李二百餘件、子彈念箱、及閩軍第三營兵士五十二名、至南車站、當由南站備專車五輛、專車開往杭州、

▲新編浙軍赴嘉善 孫傳芳所編浙軍陸軍第一混成團、(係張允明之鄂軍第五旅第十團一三兩營以及第一師第二團兵士合編)共計二千五百名、由浙滬憲兵營營長上官雲相升任第一混成團長率領、於昨日(十七)下午、由高昌廟步行至南站、當由南站配挂鐵篷車廂車、共四十五輛、分爲兩列車出發、共步兵三營、共裝鐵篷車廂車三十三輛、於下午五時半、由南站出發、開往杭州筧橋、尚有砲兵連及機關槍連、及大炮機關槍子彈等、共裝十二輛、於下午七時、由南站專車開往嘉善、

交通界之要訊

▲兩路通車昨訊 昨日(十七)滬寗路特於十二時十分加開安亭客車一次、其餘南翔專車、仍照開三次、蘇州等處以軍事擁擠、仍停駛、今日(十八)滬杭路因車輛不敷分調、將九號十號之嘉興至滬區間車、暫停行駛、其餘八時九時一時二十分之客車、仍照常開駛云、

▲蘇州郵件兵車遞滬 昨日(十七日)有本埠某君接蘇州快信、係十六日所寄、而十七日已到、聞蘇州郵局因郵件由鎮江繞海道至滬、需時四五日、殊感不便、近以路局已將蘇滬一帶鐵道修復、所有由蘇寄滬郵件、均由兵車上派員帶滬、惟滬局寄蘇之郵件、仍須由長江輪船遞送云、

▲長江輪船不能駛過鎮江 鎮江形勢嚴重、長江輪船昨已不能開往上游、昨有旅滬皖客回籍度歲、原搭長江輪上駛、均因該輪停開、紛紛登岸云、

電報滬局組織局務委員會

上海電報局全體電生、現以局長之爭持、對於報務上影響甚巨、決議組織電報滬局局務委員會、以維持局務、所收報費、無論何方不得提挪、此項委員會由全體電生互選之結果組織之、公推委員長一人、共分七股、㈠報告股、㈡報務股、㈢線路股、㈣文書股、㈤庶務股、㈥稽查股、㈦考勤股、適效時期、至滬局平定之日爲止、並擬有宣言書一件、俟通過後即發表云、

時局中人之往來

▲盧香亭返松 閩軍第二師師長盧香亭、於前日(十五)由松來滬、分往高昌廟也是園老龍華等、與第三旅旅長楊振東及五團團長李俊義、兵工廠長楊邦藩、有所商洽、並與蘇軍高馬兩旅長接洽一切、並收撫張允明之潰兵、事畢於前日(十六)夜間九時半、隨帶衛隊等由龍華上車返松、同到松後、再赴杭州一行、與孫氏面陳一切云、

▲楊春普奔走蘇滬 前蘇常鎮守使兼水警廳廳長楊春普氏、此次贊助極熱、前日偕宋玉峯秘密赴蘇、運動張部及水警、推倒秦洸、昨來滬報告一切云、

▲浙省幣廠長擋駕來滬 北京財政部派居用錫爲杭州造幣廠長、居氏於前日自赴杭接事、被孫傳芳擋駕、事遂中止、居於昨晨來滬、即電京請示、

▲張繼又北行 民黨要人張繼、前應國民軍孫岳胡景翼之邀赴京、事畢、旋即南返、茲悉張氏復已北行、外間所傳與齊燮元接洽各節、均非事實云、

勸繳閘北保衛團槍械續誌

江浙聯軍總司令齊燮元、勸繳閘北保衛團槍械一節、已紀本報、茲將昨日續得消息、探誌如下、昨晨九時、閘北保衛團王團總、派副官姜懷素、裝械管理員席元魁、赴各防所收繳新編團丁之槍械、計昨日所收者、爲江灣牛郎廟、高君廟、東岳廟、江灣鎮公所、體育場、閘北共和新路■興里、金陵路、太陽廟仁福里、嘉郡會館、顧家花園、裘家橋慈善團、恒豐絲廠、等處分防所、計共步槍一百另二支、馬槍四支、九龍帶子彈等、一併解由該團部、因事機急迫、未及查點、即轉解共和路總司令部核收、聞今日尚須續行收繳云、

又函云、上寶兩閘北保衛團、收編陸軍第二營散兵爲團丁、分防各處、所有槍械前日被聯軍司令部壓行繳去、已誌昨報、茲悉該團正副團總、王彬彥、尹村夫等、以此項團丁、平日維持地方深資得力、現屆陰曆年關、防務更宜加嚴、故仍令各駐原防地點、不稍更動、一面趕緊籌發一月份薪餉、俾各團丁、得以安心供職云、

國聞通信社云、齊燮元強迫閘北保衛團團丁繳械、詳情已誌昨報、茲悉齊氏此舉、蓄意已久、當其抵滬時、即令知某君轉達閘北保衛團、速將團丁遣散、經各紳士盡力解說、未成事實、惟閘北保衛團團丁軍籍居多、齊氏因鎮江軍情危急、已將所部盡數調赴前線、滬上防務空虛、恐有意外動作、不無顧慮、故於日昨決定令該團繳械、現聞齊氏尚擬繼續進行、決將團丁盡數遣散、故地方人士、■■■■

外艦紛紛調動

▲四外艦到滬續報 美國海軍艦司令巴爾德氏海軍提督、徇上海美領事之請、特由斐島馬尼剌軍港派出驅逐艦等來滬、昨巳略誌報端、茲悉先到者爲驅逐艦之TBD隊內二百十四號之托立西號、並滿雷艦受刀號及沙土號二艦、各有三百名至三百七十名之海軍兵士在艦、到滬即駛入黃浦、與上月下旬由美來上海之熱門多號同泊在法界前、太古碼頭外之浮筒中、即爲在滬美國海軍浮標處前後兩接而泊、該三美艦在斐島開出、奉命至申時、其軍實軍需巳備足、準備在華久泊、惟對尚須待後命、如果在鎮寧吃緊、須抽派一艘開往也、以故昨日止、浦江僅太古碼頭前起、至英界前之滙豐銀行對江段止、共泊有英美法日兵艦六艘矣、

去年十二月十五號、意大利政府、允駐京本國公使之請、將留防地中海之希卓白奇號大巡洋兵艦一艘、艦中有海軍官兵五百餘名、又載來海軍陸戰隊四百五十名、此艦至滬後、上海之意國留泊艦、已有(一)律爾號砲艦、(二)介洛吐號砲艦、(三)考白多號、合昨來者爲四艘矣、而美國大巡艦杜愛未號由滬專載陸戰隊至申、以備調派登陸者、昨日亦己至滬矣、

▲日本駐長江軍艦調動 連日滬寧綫形勢緊急、各國海陸軍、均有調動、日本駐華各軍艦調防頗忙、昨據該國海軍武官公布、所有軍艦十艘、分駐新地點如下、(上海)利根、嵯峨、鳥羽、三艘、(鎭江)隅田、伏見、兩艘、(南京)無、(漢口)安宅、勢多二艘、(長沙)保津一艘、(宜昌)比良一艘、(重慶)堅田一艘、

警備司令部規定警備辦法

上海警備司令部、昨致南市、閘北、保衛團函云、逕啓者、頃奉江浙聯軍第一路總司令部訓令內開、照得本埠現因發生之軍事、業已宣告戒嚴、爲維持軍事秩序、及地方治安起見、亟應規定臨時警備辦法、以昭周密、而資遵守、茲訂定南市、閘北、臨時警備辦法八條、將南市閘北劃爲兩大警備區域、南市暫由警察廳擔任、以王廳長固磐爲警備司令、閘北暫由二十三團担任、以田團長組蔭爲警備司令、統受上海防守司令之指揮、以期各專責成、除分令外、合亟檢同辦法一份、令仰該司令、即便遵照規定各節、妥愼辦理、勿稍疎虞、切切此令、計發南市閘北臨時警備辦法一份、等因、奉此、敝司令遵於本日敬謹就職、除呈報暨分別行知外、相應照錄辦法、函達、希即查照辦理、(警備辦法另錄)

▲南市保衛團復警備司令函 敬肅者、接奉大函、(中略)查照辦理、等因奉此、敝團自當謹遵辦理、分令全部團員爲三隊、隨同貴部警察、分隊巡邏、各要口亦派團員隨同守望、現派陸區長、與各隊隊長接洽、協防事宜、當候接洽定局、隨同出發、理合函呈復、敬祈察照爲荷、

▲南市閘北臨時警備辦法 (一)爲維持軍事秩序、及地方治安起見、特定南市閘北臨時警備辦法、以資遵守、(二)劃分南市閘北爲兩大警備區域、南市暫由警察廳担任、以王廳長固磐爲警備司令、閘北暫由二十三團担任、以田團長組蔭爲警備司令、統受上海防守司令之指揮、(三)警備應注意事項如左、一、每日各派兵力一排、分途嚴密巡查、二、凡巡查部隊、如遇有潰兵及匪徒冒軍人者、應即嚴拿究辦、三、每夜各警備區內、至少應派定兵力兩連、爲臨時警備部隊、以備緩急、四、凡各要道口、應加派哨兵守望、五、遇臨時發生事故、由哨兵飛報警備司令、以便應付、並即轉報、總司令部核辦、(四)担任警備部隊及守望各兵、應協同就地警察、保衛團員、和衷共濟、以資策應、(五)各警備區內、所有憲兵警察、及保衛團等、均應受各該警備司令之指揮、(六)本辦法限于戒嚴時期、一俟軍事結束、即行取消、(七)本辦法如有未盡事宜、臨時更訂之、(八)本辦法自宣布日實行

南市各業代表集議紀

南市各業代表、於昨(十七)日下午四時、假老北門內沈宅大廳、集議討論年節收帳問題、到者十餘人、首由吳問樵起立謂、此次滬局變化、關係商界損失甚鉅、現屆年關、爲我商界習慣收帳之期、祇城內居戶、大半搬避租界未回、如何設法、請從長討論、結果、決議照例先送發票、如已搬回者、先行往收、尚有未搬回各戶、俟待恢復原狀後、年內不及、暫擱來年元宵節再行補收、繼朱少齋起稱、今日到會諸人、如贊成者、須起立一致通過、沈少堂附議、各代表如有別種理由、儘年前提出、再當討論云云、散會巳五時半矣、

縣議會通告維持治安辦法

▲咨保衛團及警察機關

上海縣議會昨致本縣各保衛團及警察機關函云、逕啓者、本會以時局關係、於日前下午二時開談話會、集議治安問題、議決辦法兩條、(甲)函請各市鄉保衛團擇扼要地點布置障礙物、集中團員、堵截潰兵、(乙)函請淞滬警察廳縣警察所嚴令各區隊嚴密梭巡、倘有空屋、應協同鄰左居戶、代爲照料、以免藏匿匪類等因在案、准此、除分行外、相應備函敬請查照施行云云、

縣議會致十九市鄉函

▲首令制止開徵冬漕

上海縣議事會、昨致十九市鄉公所函云逕啓者、案查前縣知事私制漕串、呈請維持、原案准予吊銷、制止開征一案、茲奉江蘇省長公署第九二三號批內開、呈悉、此案上海縣呈報開征冬漕在前、議會呈請撤查吊銷在後、本公署指令縣知事之文、係十二月二十七日印發、亦在批行議會之前、論法律後令自可變更前令、並無歧異在案、經分行滬海道尹遵照指令查明禁止、仰即知照、此批等因到會、奉此、除分行外、相應函達、即希查照云云、

華界之近狀

▲駐滬軍隊之調查 滬上現下軍隊、除十九師完全出發外、尚有近畿第二師第五團團長李俊義所部之第二營、駐兵工廠、及砲兵機關槍各一連、均駐該廠、以資保衛、又該團之第三營及第六團之第一營、同駐龍華、另以第六團之第三營、駐紮高昌廟新公所、此外滬南地方、並無別項軍隊駐防、

▲城內也是園駐兵奉令開拔 陸軍第十九師、三十八旅、馬旅長、前假城內也是園、設立司令部、昨日(十七日)上午、馬旅長奉令將全部開拔他往、也是園內、已經出空、故午後上海縣議事會、上海縣清丈局、上海縣修志籌備處、等各機關、均經遷入辦公、並由縣議會、函請淞滬警察廳、王廳長、一區三分區、史署員、令飭崗警、隨時照料、並請縣警察所、熊所長、飭派騎巡隊、前往看管、惟聞該園內、尚存少數物件、並三五兵士、大約日內即須完全遷出云、

▲曹家渡組織保衛團 曹家渡李美卿俞紫標陶雨生等發起組織法華鄉保衛團曹家渡支團、團員定額六十名、先招三十名、業由各商號報名投入、已經足額、並推定李美卿俞紫標爲臨時正副團長、團址設於曹家渡救火會後面之觀音堂內、所有制服、已經做就、一俟領到槍械、即行正式出防、

▲警備南市警餉之困難 上年十二月份淞滬警餉、迄未發給、惟閘北方面、已經籌集的款照發、而南市警餉、雖經上海縣商會召集各業商代表、開會籌議、設法借墊、現在尚難集款、聞該會以警餉關係緊要、且前決規定之期間、已經逾期、又備函分致各業商查照、所有允爲擔認借墊前項警餉之尚未送會者、務請剋日照送來會、即便彙集送廳、早日給發等由、乃此次借墊警餉、事多困難、適值陰歷年關、而錢業等各大商號自重行遷北後、迄今尚在觀望中、故一時難以措應云、

▲浦東三區警署借餉 浦東三區警署曾署長、昨午邀集紳商界領袖到署、商議籌借警餉問題、到者洋涇市經董劉雲浦作臣、市議會議長沈杏苑及圖董孫魯芹、塘橋鄉鄉董盛茂祥、高大年鄉議會議長王吉甫商界陳桂春裴織文許葆銘等、會議籌墊警餉辦法、計洋涇市區城內應負四千三百餘元、塘橋鄉應負一千九百餘元、聞巳議有適當方法、將即日送交警署發放云、

▲縣商會勸商店開市 上海縣商會、近因南市等處商店、懼被潰兵搶刦、均未全行開市營業、殊於地方市面有關、故昨日由會派員司、持該會自製旗幟、會同該管警區長警等、前往大小東門新老北門大小南門及車站路黃家闕路等處、挨戶勸導、業已地方平定、所駐軍隊、急欲開拔、幸勿誤信謠言、棄生業、其有未開門之商店、勸令速即整理一切、照常營業、所有地方安甯、自有本會商之淞滬警察廳長、負責担任保護、不致再有事故發生、務各安心謀業云云、一面由廳加派保安游巡偵緝各隊、日夜巡邏偵察、實力防護云、

▲江灣附近發生刦案 江灣鎭自軍隊開拔後、鎭中秩序尚佳、惟附近跑馬廳一帶鄉村、則時有散兵游勇闖入鄉民家肆意刦掠、鄉民遷避者甚多、昨日淞滬車乘載鄉民不少來滬、惟鎭中居民仍安堵如恒云、

▲日暉港鋸木廠被刦後調查 滬南日暉港德成厚鋸木廠、於日前被克字軍刦掠一空、各情已誌報端、茲悉該廠於十一日滬局突變後、所有廠內職員、及大部份工人、均避滬他處、廠內所剩者、惟無地可避之紹興幫工人二十一人、該廠主樓岳生、曾向各工人宣告、囑在廠內看守物件、不得逃避、事定後、當發給賞洋每人十元、決不食言云云、各工人聞此、遂均安居廠內、擔任看守廠內一切物件、不料翌日晚、被克字軍攻入廠內、將廠內稍值錢之物件、完全刦去、各工人初欲抵抗、嗣見衆寡懸殊、勢難所敵、遂任其將自己衣服鞋帽角子銅元等、一一刦去、現在各工人飢寒交迫、曾一再向廠主樓岳年、要求實踐前言、發給賞洋十元、以便置備衣服、各自回籍、樓尚未允諾、各工人窮途無歸、日來紛請各工團設法援助云、

▲焚刦新西區之一斑 新西區一帶居民、此次戰事被潰兵搶刦放火者、爲數頗多、茲照調查所得摘記如下、(一)趙良生住屋五間、被潰兵放火燒盡、(二)豐林橋西毛家宅曹虎炎住屋六間、亦被兵焚燬、(三)斜土路白玫山屋內被潰兵搶刦、傷事主一名、(四)裡日暉橋某米舖被刦損失約三千餘金、(五)豐林橋陸姓居戶被刦損失一千餘金、其他被刦、一時尚難查明、

▲南市保衛團侮辱商人之風潮 南市參衆公所爲保衛團侮辱同昌號夥友事、於昨日午後一時、召集各同業、特開臨時會議、到者、全體同業八十餘人、由董事葛吉卿爲主席、報告開會宗旨畢、即由同昌參號代表曹龍田起立報告、謂昨晚八時許、本號夥往許鶴忠、因赴小東門投信歸店、爲南市保衛團第二排吳排長阻止行走、略與辯論、即遭毆打、並加以手拷帶所、受其侮辱、心不甘服、請同業援助、當由許鶴忠出席報告當場情形、又由証人黃建棠証明昨日目覩許之受辱情形、經衆討論、僉以查南市保衛團之規定、無宣布戒嚴之權、況此次許學徒聲明同昌參號、該排長不許、略加辯論、即遭毆打後、再加手拷、可見有意侮辱同昌參號、實無異侮辱同業、決定聯名具函南市保衛團責問外、並函縣商會求援助、再與該排長交涉、當由主席付衆代表、全體通過、即行散會、該公所(致該保衛團暨縣商會函、又有由議員曹龍致該保衛團函均從略)、

孫傳芳邀褚輔成回浙

▲褚氏不允

據浙人方面傳出消息、前日孫傳芳由杭來滬時、曾派代表至褚慧僧君處、邀褚君赴杭、聞孫之代表對褚君云孫氏極不願盤踞於浙、頗望浙人將省自治法從速製成、孫氏即將浙江還浙人自治、至於軍務善後事宜、孫氏本人亦不願過問、或另由周蔭人辦理、如果褚氏能贊成此事、孫氏當挽浙人夏超、陳儀、汪鎬基等爲担保云云、褚君聞言大笑、即對該代表云、孫傳芳何處人、周蔭人何處人、去了康長樂來了徐飛嵩、褚某雖愚、決不上當云、孫之代表、啗然而出、

張允明之蹤跡

▲仍居法租界

東南通信社云、自張允明失敗後、齊燮元懸賞一萬元捉拿張氏、於是欲獲此巨額之賞金者、頗不乏人、茲悉張氏、仍居法租界中之秘密寓所、又恐發生意外、故張氏居所、四週均有部下嚴密守衛、張之親信、多散處於租界各旅館中、有多人則居於愛多亞路某號云、

全浙公會今日開會

孫傳芳督辦浙江軍事善後、已見北京明令、茲聞本埠全浙公會、以此事與浙局頗有關係、特訂今日下午二時召集幹事開會云、

萬國體育會新年賽馬預誌

萬國體育會新年賽馬、定於陰正初三四五八日四天、本屆秩序更定、非常優美、增多搖會馬龍門、焦合、香賓三大獎、報名入賽之馬房、有百二十五號、內有老馬一百念三匹、新馬九十七匹、搖會馬九十五匹、只入新馬浜之新馬十五匹、共三百三十四匹、良駒畢集、可稱盛會、老馬中之負盛名者、大羅司馬房有邦立蘇格蘭、紐西蘭、抱特蘭、齊德蘭、福司蘭、申可蘭、達克强泡脫蘭、(擊風來更名者)馬立司馬房有司華羅飛、愛倍飛、勃來根飛、華勒飛、盛氏馬房有白特爾歐浦、利兜歐浦、生少歐浦、譚氏馬房有魏得厄羅、今已更名爲頗來達墨司、Polydamus亞力山大馬房有阿太門、阿爾太、司比門馬房有車夫、曾鐵馬房有同與風沙、新馬之巧夫倭良者有道密司、Diomedes華倫飛、Warrenfield軋來得合夫、Great Triumph却司得飛、Chestrfield并根麥南、Bargain Money大力士門、Talisman宏而飯納司、Silvanus阿七里司、Achilles塔爾司、Tarsus美林登、Merrington台耶狄物而、Dare Devil巧七同、Churchdom愛夫愛夫、F.F.納息什司、Narcissus搖會馬之善於馳騁者、有金同、Kingdom舵軋立待色更、Dignity II.生恩東尼、San Antonio麥司記淡們、Maskee-Die-Man金考登、King Cotton甚麼、Zambo梅皮昔、Maybecan鄧祿普、Dunlop地抱而倍、The Bold Bird喬來倍、Jolly Bird陰歷年關本報自本月念號起、循例停刊一星期、故將初三日預測、先行露佈、以資觀賽者之參考、

第一天第一次五法郎、(一)鄧祿普Dunlop、(二)泡不同Popedom、(三)喬來倍Jolly Bird、

第二次五法郎、(一)申可蘭Shenkoland、(二)綠菊Green Chrysathemum、(三)饑利富斯Three Fours、

第三次一里、(一)華倫飛Warrenfeld、(二)道密司Diomedes、(三)阿七里司Achilles、

第四次一里、(一)達克亞泡脫蘭Duke of Portland、(二)同與風沙Don Alphonso、(三)車夫Zouave、

第五次四分之三里、(一)金同Kingdom、(二)舵軋立待色更Dignity II、(三)生恩東尼San Antonio、

第六次一里半、(一)軋來得合夫Great Triumph、(二)台耶狄物而Dare Devil、(三)却司得飛Chesterfield、

第七次一里又四分之一、(一)白特而歐浦Battleship、(二)邦立蘇格蘭Bonnie Scotland、(三)司華羅飛Swallowfield、

第八次四分之三里、(一)美林登Merrington、(二)泊來司麥南Prize Money、(三)白林蔴司Brilliant Star、

第九次一里、(一)甚派Zampa、(二)地波而倍The Bold Bird、(三)立得局默Little Drummer、

第十次一里又四分之一、(一)愛夫愛夫F.F.、(二)[illegible]Comedy General、(三)[illegible]Castle Chrysanthemum、

第十一次一里半、(一)頗來達墨司Polydamus、(二)[illegible]Borderland、(三)楊別而Young Bill、

全白昨晚戰勝美童

▲二十六與二十二之比…全白勝 (道勝)

[illegible]去年本埠華人籃球比賽會之錦標全白隊、與戰勝來滬日本籃球隊之美童公學籃球隊、昨晚在法租界籃球場比賽籃球、裁判員漢瑞君、(西人)檢察員葛雷博士、均先後蒞場、中西人士之前往參觀者甚擁擠、八時十分開始比賽、二隊均係久戰之將、自爲勁敵、在最初五分鐘內、球往來二方、咸無隙可乘、[illegible]後全白右鋒談達鏵[illegible]射中三球、全場歡聲雷動、美童隊乃改變陣勢、三前鋒與內衛、列成一字陣式、向前步步爲營、奢奢進攻、華李祖祺各獲一球、故上半時結果十七與十四之比、[illegible]勝三分、下半時起、全白另換作戰計劃、全軍以退爲進、誘敵深入、乃乘虛進攻、纔球而歸、美童除鄉入一球及罰中三球外、餘均無所得、全白倪光祖君鎭守不出外、其餘張談王李諸君數球、故下半時、結果十二與五之比、全白勝、合兩計之、二十六與二十二之比、全白勝、

全白隊人員成績表(共計二十六分)

王文華	中鋒	(上)二分	(下)二分
談達鏵	右鋒	(上)八分	(下)二分
張則傲	左鋒	(上)二分	(下)四分
倪光祖	左衛	(上)〇分	(下)〇分
李祖祺	右衛	(上)二分	(下)四分

今日中國足球隊之練習比賽(道勝)

▲午後二時……在法租界棒球場

中國足球隊委辦會、曾召集上海華人足球聯合會、及三大學中之明星作二次選手預賽、經委辦會之嚴密審查及詳細考慮後、乃選出明星十六人、(名單附后)組織中國足球隊、出席本埠萬國足球錦標賽、茲爲增進閱歷及練習全隊合作工夫起見、將於今日午後三時、與鮑島馳聯西人隊或其他西人隊作友誼比賽、地點在法租界棒球場云、

中國足球隊名單

▲委辦 沈嗣良、袁良初、張子震、

▲正副隊長 哈元貞、黃錦濤、

▲守門 陳鎭熙(滬江)何春輝、(三育)

▲後衛 哈元貞(樂羣)申國權(樂羣)黃錦濤(滬江)中堅及前衛…伍絅武(約翰)顧福源(滬江)朱璧(三育)馬德泰(樂羣)

▲前鋒 丁人鯤(青年)李茂沖(樂羣)徐煥明(滬江)黃克穀、(滬江)董小培(約翰)吳寶陵(約翰)徐樂(南洋)

聞樂羣隊乙組與嶺南體育會足球隊、於今日午後一時半起、在原場作友誼比賽云

電料處閉門下鍵

齊燮元委杜逢時爲交通部駐滬電料處長、因原任處長、不允交卸、致起爭執、已誌昨報、茲悉雙方當時各欲求助外人、故互相報告捕房、迨經捕頭斥不受理、後仍在外爭持、兩不相讓、致該機關因人的問題、遂告停頓、所有麥根路七十二號電料處辦公所機關及棧房、均巳閉門下鍵矣、

武銘任浙孫諮議

前充鄂軍第[illegible]混成旅第十團團長之武銘、號(丹忱)、現經浙孫令調充任浙[illegible]督辦公署諮議官之職、仍支團長薪水、所遺團長一職、已另委他員接辦矣、

齊燮元擬收房租

國聞通信社云、齊燮元因軍需緊急、曾分途邀請地方士紳、設法籌欵、未有效果、連日又委其部下多人、間接與各界籌商欵項、仍無着落、故亦擬借撥華界各處房租、暫濟急用、由司令部派員分途强迫收取、日內即將實行云、

范回春諭保催漕

齊委上海縣知事范回春、因本縣冬漕自開徵以來、徵收不旺、現奉齊燮元令飭籌軍餉、特於昨日下午二時、傳集本縣各圖地保到署諭話、着令將本年冬漕及上忙短繳糧銀、催令各花戶、儘於年內完納、掣串安業、惟催徵錢糧、例有限期、限滿即須加價、本知事格外通融、所有近期未納忙銀、均不加價、爾等回鄉、務各曉諭各業花戶踴躍清完、以維軍餉、而重要政、軍餉有着、地方治安、自能鞏固、可免發生危險、諭畢將各圖戳記當面發交各地保具領、毋庸具結云、

石運乾同張允明交涉

南通信社云、老縣某石宅前被克字軍無端滋擾、當時主人石運乾、適在京未返、故雖由張允明出面道歉、石宅尚認爲不能了事、茲悉石運乾君已於前日來滬、詢悉前情、前晚即至安樂宮找張允明說話、昨晨復至寧波同鄉會、調查全案卷、以便與張允明法律解決云、

省教育會常會記

江蘇省教育會於前日(十六日)下午二時、開幹事員常會、出席者七人、袁會長主席、「議決事件」(一)王欽鶴君蒸代電、東南大學郭校長無端免職、學界亦將捲入政黨潮流、請共抒正論、又東南大學教育科第六屆級會代表閻耀東黃作卅代電、不承認教育部免郭校長職、[illegible]一致抗爭、據此[illegible]東南大學校董會已有表示、正與本會意見相同、即照復、(二)江陰縣立公共體育場場長楊鎮來函、有人担名誣控、請主張公道、議函請江陰教育局查明見復、「報告事件」(一)報告江蘇教育廳函知接收徵收捲烟營業特稅事宜日期、(二)報告江蘇交涉公署復函准英領事署復稱、英華海關郵務專修學校在該署立案、殊非事實、該英人業已病故、可無庸置議、(三)報告本會關日由評議員會議決電段執政、請令盧奉師北返、孫師回浙防、齊離滬境、並令裁使還廠、(四)報告新任財政廳長曾孟樸君函告接事日期

華洋義振會誌聞

昨該會舉行職員會議、聞通過議案中、有下列各條、(一)於指振水災捐欵中撥洋一萬五千元、滙京交中國華洋義振救災會、俾分配補助、救濟各省水災購辦糧食棉衣之用、(二)對於此次兵災、除已受學生救濟難民會委託、業於方泰外岡等處放振外、近又收到指振兵災捐欵洋一千餘元、因鑒於徐家滙一帶、現遭兵災十分慘重、人民困苦異常、悉數撥交徐家滙天主堂、協助該堂購辦糧食棉衣、辦理救濟難民事宜、(三)所有收到新舊棉衣等件、核准分交嘉定寶山各縣兵災善後會、請代放之於嘉定南翔寶山一帶、(四)對於十三年度振務報告及帳略、因各分會以時局關係、至今尚有未能將各項詳細報告送到者、並議決本屆暫不刊印分布各界、俟今年九月歸入十四年度報告書中、一併出版、但帳目已經湯笙西會計師審查核准無誤、如有捐助人員、及與該會有關係者、欲詳悉已往帳目、請至漢口路三號該會事務所查閱云

工部局組交通委員會

公共租界工部局、近因發展界內交通事業、擬組織一交通委員會、法工部局及中國警廳均在被邀之列、聞組織該會宗旨如下、(一)調查及研究租界內各種交通狀況、(二)提議辦法、以便應付現在及將來之交通需要、與此後二十年中上海之發展云云、

青年會春季幹事會議

▲余日章業已歸國

本埠中華基督教青年會全國協會、總幹事余日章博士、已於前午四時半、乘林肯總統號歸國、余君身體已復健康精神亦甚佳、與來賓一一握手致謝、即乘車至博物院路赴重叙茶話會開協會同人、定於本月十八、十九、二十、二十二日、聚春季幹事會議、藉以磋商青年會務之計劃、並請余君報告在美之近況云、

棻館公會開會記

本埠旅滬棻館公會、於昨日在事務所、召集會議、到者各幫代表五十八人、會長楊聲如主席、首先報告本會決不再使用電話、催善後之法、應有愼重研究、當由副會長常寶生、幹事周紹周、鄔士文、汪少琴等、相繼發言、主張由本會通告各同業、於[illegible]正起、公[illegible]自由軍若干[illegible]、以傳遞消息、並請各同業一致不再裝置電話、以示堅決、全體贊成、次臨時提議、整頓會務案、公決於明年新正起、徵求未入會之各同業、一致加入、並修改會章、刷新會務、議畢遂散會

納稅會提前開會

▲爲籌備召集大會事

納稅華人會、昨致各理事函云、逕啓者、茲因召集大會事、須早日籌備、本期常務理事會、特提前於本月十九日、即下星期一中午十二時半舉行、爲此專函奉訂、務乞准時撥冗駕臨與議、是爲至盼云、

學校消息

▲嶺南中學 虹口愛而近路嶺南中學、昨日舉行寒假畢業禮、本屆商科畢業者關偉明等三人、中學畢業者關愷霖郭彥文蔡旭熠等十四人、英文專科畢業者盧景雲等二人、高小畢業者唐炳芬郭焯文鄔融添等二十五人、各級得獎者共五六十人、開學日期、已擇定陰歷正月二十日、

▲銀樓業小學 大東門外花園弄銀樓業小學校、於昨日上午九時、行寒假休業式、聞該校來年開校期、爲陰歷正月十二日、

▲浦東中學 (一)浦東中學校、於本月十日舉行第十六屆畢業式、該校高中初中兩部、此次共畢業學生三十七人、考試現已於十五日考畢放假、又該校第二次第三次招考新生、已定於二月四日及二月十日、借上海南市馬家廠該校附屬小學舉行、

公共公廨訊案彙誌

昨日公共公廨訊理案、(一)英商台維司控唐裕露損失案、(堂論)原告律師請求執行堂論、着被告自二月一號起、按月付元二百五十兩、限五月底如數付清、(二)模範工廠控和記郁文俊、中華紗廠公司郁坤和等欠貨銀案、(堂論)准原告律師聲請、飭傳第二被告郁文俊、其餘請求、候該律師補具書狀再核、(三)中國銀行控永泰錢莊陸潤蒼等欠款案、(堂論)准原告代表律師所請、候提被告經理股東到案、其餘原被兩造以[illegible]兩股東、既巳發生國籍問題、應候核奪、(四)謂記氏延袁思律師控陸添卿延不出屋案、(堂論)限三天內出屋、如違押遷、(五)李併燕控劉晉欠借洋案、(堂論)被告致無錫縣公署、代爲查明秦伯鄉上市三十三圖地畝、是否被告所有、倘係被告產業、即請扣押變賣、俟復到或一月後、再行核奪、

來函

△鳴謝 昨承中華書局贈[illegible]週刊第一九三期小朋友第一四六期各一冊、謝謝、

時報館大主筆鈞鑒、頃閱十六日貴報所載齊燮元徐謀談話一則、係採自敝社之稿、惟該稿內[illegible]齊燮元通電發表之事、應請更正、特此函達、敬希惠予登入來函欄內、爲感、祇頌撰安、公平通信社啓、一月十七日

逕啓者、頃閱本日貴報本埠新聞欄載、敝局之糾事、內容有非事實、查前局長杜君逢時、已於日前曾經派人到局[illegible]、當時總局因公外出、由局員答以敝局爲交通部駐滬機關、非有部令未便接待、來人無言而去、並無扭毆糾事等、述真相、希賜更正、至紉公誼、交通部駐滬電料管理局局長孫鏞啓、一月十七日

愛普廬活動影戲院
APOLLO THEATRE

北四川路五十二號 即海甯路首北

玫瑰英雄

上海大影戲院

上海唯一之影戲院　北四川路虬江路口

時刻 ▶日戲五點半起 價目四角六角｜夜戲九點一刻 價目六角一元◀

最新艷情好片

公主蒙塵

The Lady From Longacre

△正月十八號禮拜日起禮拜二止〇

某國公主、因革命風潮、蒙塵在外、一夕在靜巷中、爲人所窘、有英國貴族少年援之出險、良緣天賜、情好轉篤、詎其家人强迫公主與國皇訂婚、而皇則屬意於英國歌女、幸貴族少年出移花接木手段、使雙方各如其願、多情多義、遂成風流佳話

禮拜三起准演最新佳片夜鳴鳥

新世界

南北交通道地　門票小洋兩角

達社新劇　念四日念四夜　說勿出　花落會

大京班　念四日念四夜　（馬永貞）　鐵面無私

髦兒戲　念四日念四夜　十八扯　孟姜女　罵閻羅　鐵公鷄

書場　念四夜　大會書

大舞臺十二月廿四日戲

張 張 陳 趙 趙 李 李 張 沈 殷 韓 趙 賈 小 毛 劉 張 王 孫 王

讀宸 榮奎 月梅 文連 東昇 勝奎 瑞亭 春海 韻秋 春虎 玉卿 如泉 璧雲 達子 韻珂 慧琴 桂芬 佳楣 少堂 祥雲

忠節義　花園贈珠　冀州城　三本宏碧緣

特煩全體文武演員 雅毛傘好戲

價目注意　包廂六角　特廳五角　三等二角　三層二角

大舞臺十二月念四夜戲

吳 李 張 孫 馬 張 孫 趙 趙 殷 王 李 姚 劉 毛 小 賈 趙 張 陳 韓 全

君瑞 勝奎 春海 慶春 俊山 韻宸 少堂 東昇 文連 春虎 佳楣 瑞亭 俊卿 慧琴 璧雲 達子 韻珂 如泉 桂芬 月梅 玉卿 班合演

眞假李逵　忠心保國　花田訪婿　沈萬山得聚寶盆　六國封相

好戲 接演連台本戲 宋朝歷史文武戲

價目注意　花樓一元　包廂一元　特別官廳八角　二等正廳五角　三層二角

法界共舞臺男女合演十二月廿四日戲

王小 粉菊花 崔金花 馬春甫 王榮森 苗勝春 金少山 趙松樵 林樹森 羅小寶 呂美玉 陸樹田 董俊峰 王文祥 林樹勛 徐蘭芳 薛銀麟

登春 蘭芳

嘉興府 落馬湖　虹霓關　頭本大漢劉關張

價目 樓廳四角 特廳三角 官廳四角 特廳二角 頭等一角 一五十 二等十角 一五十 三層十 包廂一百 一五十百

法界共舞臺男女合演十二月廿四夜戲

徐蘭芳 粉菊花 崔金花 林樹勛 馬春甫 苗勝春 金少山 陸樹田 林樹森 呂美玉 羅小寶 趙松樵 李桂芳 董俊峰 小蘭春 王榮森 薛銀麟

一口劍　虹橋會　打花鼓　四本大漢劉關張

大減價 月樓五角 特廳四角 官廳五角 特廳三角 頭等洋角 小洋三角 二等洋角 小洋二角 三層洋角 包廂三元

笑舞臺

笑舞臺 頓蓀 楚 都均同

易方朔 馮秀毓 譚志遠 慎愁紅 夏天人 鄭正秋 胡化魂 張治兒 王光能 張大公 張鐸聲 顧覺因 魏梅笑

▶日戲 李三三

夜戲 雍正皇帝

明夜封箱

大世界乾坤大劇場導社新劇廿四日夜戲目

日戲二點半五點　准演 周美人招親

夜戲七點半十一點　趙笑佛 全體合 石達開大破美人計

悲李世無顧爲如林心　陳野禪 演名劇

影戲 最佳新片

特別減價 樓上下一律 每位小洋一角 電話中央一千三百

共和影戲院

西門外方浜橋

星期六即今天日夜戲目　新聞　二本風景　二本騙局　林麥雪

星期日　怪緣　四本鐲（本）

星期日（日夜）　八本鐲　怪緣

星期二 第五、六、七集　星期四 第八集

價目 特別包廂半元 包廂三角 樓上一律二角 正廳一角 星期日皆換片 ◀一律大洋▶

天蟾舞臺

乙丑年新正月元旦日夜開演

永安公司 天韻樓

上海第一俱樂部

本樓鳳儀班的六本狸貓換太子現在已經開演了內中的情節機關雖然不敢說盡善盡美但自信也不致落人之後諸君不信何不頗工夫來賞光賞光呢況且柳社的男子新劇又編了一部宣統皇帝益加覺得錦上添花了

大世界

中國第一俱樂部

門票小洋二角

是第一游藝場

是公衆行樂地

▲遊藝之多

▲不可殫述

▲各界公餘

▲請臨遊覽

小世界

中國模範遊藝場

新正元旦開幕

申江亦舞臺

雲南路六馬路轉角　申江大戲院 [illegible]社

陽曆一月二十六日起 陰曆十二月念二日起 連映七日七夜

中國自製倫理愛情影片

情絃變音記

HER LOVE

新少年影片公司攝製

（老卡爾登音樂班每日奏樂）

時間 第一次二點半 第二次五點半 第三次九點半

價目 第一次 樓下一律四角 樓上六角 包廂八角；第二次 樓下一律六角 樓上八角 包廂一元；第三次 樓下一律六角 樓上九角 包廂一元二角

不自由的婚姻……不如意的怨耦……不純愛的夫婦……不平等的配合……因循苟且不敢離婚……情勢所格不能離婚……法律束縛不得離婚……相互遺棄不異離婚……離婚動機……離婚實行……離婚以後……離婚復遇……

●痛苦●

欲免痛苦［慎之於始］本劇描寫上述情形確切眞詳欲研究此項問題者請來一覩

第二千七百九十號

（小）（言）

「怕難爲情」與「不怕難爲情」

清波

愛普廬影戲院新運到笑匠羅克影片片名『怕難爲情』將於陰歷元旦日開演據曾觀試片之友人語我謂此片極佳開演之日觀衆必擁擠云云然而以我之奇怪理想觀察以爲此片之定名似與上海人最近之心理相反何也？

現在之上海人無論爲官僚爲軍人爲商人爲工人爲戲劇家爲影戲明星爲小說家等等其動作其主旨咸從『不怕難爲情』五字上做去今以不怕難爲情者未必喜閱『怕難爲情』『怕難爲情』寧非與其心理背馳乎或曰愛普廬之定名者亦知上海人不怕難爲情者多故以『怕難爲情』喚羣衆之注意耳上海人歟？怕難爲情？不怕難爲情？元旦日盡一取决於羅克。

小專電

今後對於此項運動宜考慮（３）（秋雪）（北京）

●蘇州城門緊閉昨有蘇人回蘇者不得出城預先用電話約家人在城樓相見自己立在城下仰首答話其形狀宛如戲台上演空城計（１）（綠蜂）（蘇州）

●鎮江萬全樓改□司令部萬全□面臨大江無掩護本不相宜聞某軍官以萬全兩字甚吉故駐節（２）（□）（鎮江）

●日公使芳澤因跑冰跌傷腿骨使團集議（３）（□）（本埠）

●俗例送灶須焚紙轎昨某紙紮店特糊製成紙汽車汽車夫袖章爲東厨司令部製成後銷路大旺媚灶者紛紛爭購（３）（柳）（本埠）

●新大世界詩謎盛行昨日有新聞記者多人集議明年新正記者團將在望平街相近處闢一詩謎台以供消遣（３）（江）（本埠）

●取締影戲各店收賬其感困難偶閱報紙有西人能包收店證者各店擬分頭延聘（３）（柳）（本埠）

活埋新娘記

（景梅）

外人常喜揭載中國所事以示中國之亂狀因此不知中國實情之外人信以爲中國隨處皆匪故有土匪國之稱今譯載此篇以揭外人之心理而使同胞自醒也此篇（譯自大陸報）

江蘇宿遷西鄉曾發生一件匪案事極離奇爲從來匪案中所未聞

數日前該地教會醫院曾來一左臂被傷之團勇據云其臂爲鄰近山中土匪所擊傷當子彈突來時猛然洞穿其左臂復擊其身上彼衣袋中有卡片盒一隻內儲洋四元此子彈適射擊此盒上擊穿洋一元後爲其餘三元所阻卒未被穿心幸免於死縣官憫之恤以醫費

數月前宿遷西鄉某村約距城八里之遙有兩新婚婦爲匪所擄其中一婦僅新婚九日

兩婦被匪幽禁於地坑中上蓋以木板再覆以土惟恐他日爲官軍擊敗時易於發現匪與被擄家屬爲贖肉票事集議有數星期之久後匪以該家屬實屬貧寒允其以四百元贖票但及贖金付出不見兩婦釋回被擄家屬方設法探聽兩婦消息圖謀救出卒不得其果乃求援於當地義勇團團員設法捕得二匪用酷刑責問二匪始招出二婦被幽禁在某村地坑中該團隨即率隊攻某村及克復某村匪類逃走時有三匪開槍擊義勇團一團員被擊傷上節所言在醫院中之團員者即此人也後擊傷此團員之匪卒被追獲殺死餘皆逃散

某村雖克復但二婦究不知禁於何處四方尋覓終不可得久之適一團長騎驢來此村及將至驢忽不肯行團長再三驅策始行前進當初進之際騎者覺得地土甚柔心知有異乃急取鐵鏟從事開掘不及數尺兩婦果然發現但已氣絕二婦死期實在數星期前交款之時不然匪類得款後必釋回彼等也至於二婦由於悶死抑由於餓死則不得而知當二婦死時匪即埋以土以圖滅跡不意卒爲驢所發覺也（１）

小新聞

（唐杏賢）

●滬大年假休業記

▲九號起　▲十六號畢

滬江大學大考自九號起已於十六號完畢考場在外面中學部與大學宿舍相距里許風緊雨冷赴考學生莫不呼苦連天校中有鑒於是特于考期內將早會移早至七時半舉行以免學生於考試時間內泥途往返也場中該校青年會特贈白布一方上書「誠實爲第一着」第一班考試自八時起電光燦爛堂深人靜窗外雨淅瀝天黑有如深夜該校大考所貴在能使學生將半年所讀之書融會貫通井井有條故非透澈全書不可學生皆二三成羣爭覓幽閒之處深鎖一室互相揣摩一時教室皆滿江畔人絕不知者幾疑滬大亦有草木皆兵一刻數驚之概日昨考畢一般學生莫不喜形於色連袂賦歸以敘親朋之歡家庭之樂一時軍工路上車水馬龍絡繹不絕但該校一部分學生因路途遙遠或因戰事影響仍留居校中云（３）

●鴿巢西遷記

（阿華）

▲雲鶴國會搬場

名小說家周瘦鵑君向居西門城內勤業里前以戰事影響克字軍在西門一帶潰掠幸掠至關帝廟一帶爲止周宅未被封瘦鵑深夜率母携其夫人子女投宿其至友張珍侯家昨已覓得新居在英租界卡德路武定路二十六號屋爲小洋房可二層甚精緻瘦鵑以下層闢作客室二樓一爲臥室一爲書室其三層則爲母太夫人頤養之所云（２）

●承審員入山爲僧

（文）

▲放下屠刀

湖北通山縣承審員李某充當通山承審已六載於茲平日片言折獄廉潔自持有暇則研究佛學不與各界往來非專心深究不爲功近日屢上辭呈欲專治佛學奈當局堅爲慰留李不待辭呈批允即已遁入九宮山持齋唸佛從此長爲僧界中人矣（３）

●紅妝肉票

（星）

▲被軍人架去

濟南商埠緯六路槃玲班日前忽來身穿軍服者數人恣意喧擾當將一妓名菊芬者挾之而去龜奴等聞警咸集奮力尾追至緯四路見其入某號門牌之屋內當一面報告憲兵率隊往捕至則室內空無所有不知所之矣（３）

藝術界消息

（唐希賢）

▲滬大天籟半月刊第十四卷七八兩期合刊業已出版中文部爲徵文號英文部爲追悼號聞內容異常豐富云

影戲界消息

（瑞書）

▲兄弟電影公司自籌備以來現已組織就緒茲因原地不敷特遷移戈登路巡捕房北首八十八號至九十號洋房云

小韜譯

▲據美國青年會調查紐約現有無家可歸者六萬人失業者三萬人云（３）（鍔）（譯十五日大陸報）

▲美國阿貝汀地方有拍羅斯拉者近晉謁柯立芝總統於白宮報告其四次遊世界之奇事珍聞大爲柯氏所贊聞拍氏遍遊世界僅以步行或馬或汽車或自由車騎駛而游云（３）（鍔）（譯十六日大陸報）

無敵牌出品陳列所廉價三星期

本牌出品日益增多每以各店不能齊備爲憾茲特棋盤街易堂裝設門面玻璃廚陳列本牌各種出品除蕊泉酒及汽水已歸法大馬路康成酒藥獨家經理不再陳列外所有各種牙粉撲粉搽粉爽身粉盥容粉胭脂粉胭肢水香水蜜香脂生髮水牛髮油生髮蠟牙水雪膚霜牙膏洗牙刷毛巾香皂以及漱驗樂等莫不一律備齊以供選擇並自陽歷一月十一日起舉行廉價三星期概照定價折實與原箱批發價同例如定價四角之大號花露水祇售二角六分價六角之大號雪膚霜祇售三角可謂便宜之至茲將各品略舉如左

品名	定價	廉價
大號正牌花露	四角	二角七
大號美廉花露	四角	二角
大號方磁雪膚霜	六角	三角
錫蓋洗牙水	四角	二角二
花鼓瓶雪花精	三角	一角九
大號生髮油	五角	三角二
扁瓶媚梨生髮水	一元	八角四
金牌媚梨生髮水	七角	五角二
元瓶生髮水	六角	四角二
軟錫瓶牙膏	二角	一角四
西冷油（生髮劑）	二角	一角半
大瓶西冷油	七角	三角半
四兩裝水仙	三角	二角一
一兩蜜裝玫	五分	三分半
塊蜜盒胡	三角	二角四
[illegible]	半	二分半
[illegible]	三角	二角一
[illegible]	二角	一角四
[illegible]	二角	一角四
[illegible]	七角	六角
[illegible]	二元	一元八
[illegible]	三角	二角一
[illegible]	二角	一角四
[illegible]	二角	一角七
[illegible]	五分	分半
[illegible]	三分	一分半
牙粉	四分	二分二
雙包牙粉	半	厘半
大包洗粉	四分	二分二
玻筒牙刷	半	三角半
[illegible]	五角	三角半

其餘品目繁多不及備載另有價目表可函索凡以上諸品另有贈品以助雅興

元興工業社啓

電鏡催眠法

研究催眠術有祛除煩惱治療疾病戒絕嗜賭教訓子弟感化兒頑防禦盜賊鑑別邪正偵探秘密幻遊世界趨吉避凶制伏猛獸神秘益趣本書提倡催眠學十有餘年教授治療富有心得今於函授之外出版

電鏡催眠法　電鏡

成本大洋三元外埠寄費三角須加木箱費有志研究者請速購郵票不通用處十足通用上海北四川路大德里對面二四號

中國心靈研究會啓

函授面授　保能成功　索章即寄

經濟的時代用半電燈炮

每度電費一角一分

一百支燭光可點廿小時
二百支燭光可點十小時
五百支燭光可點四小時
一千支燭光可點二小時
二千支燭光可點一小時

工部局電氣處　電話中央二八三二號

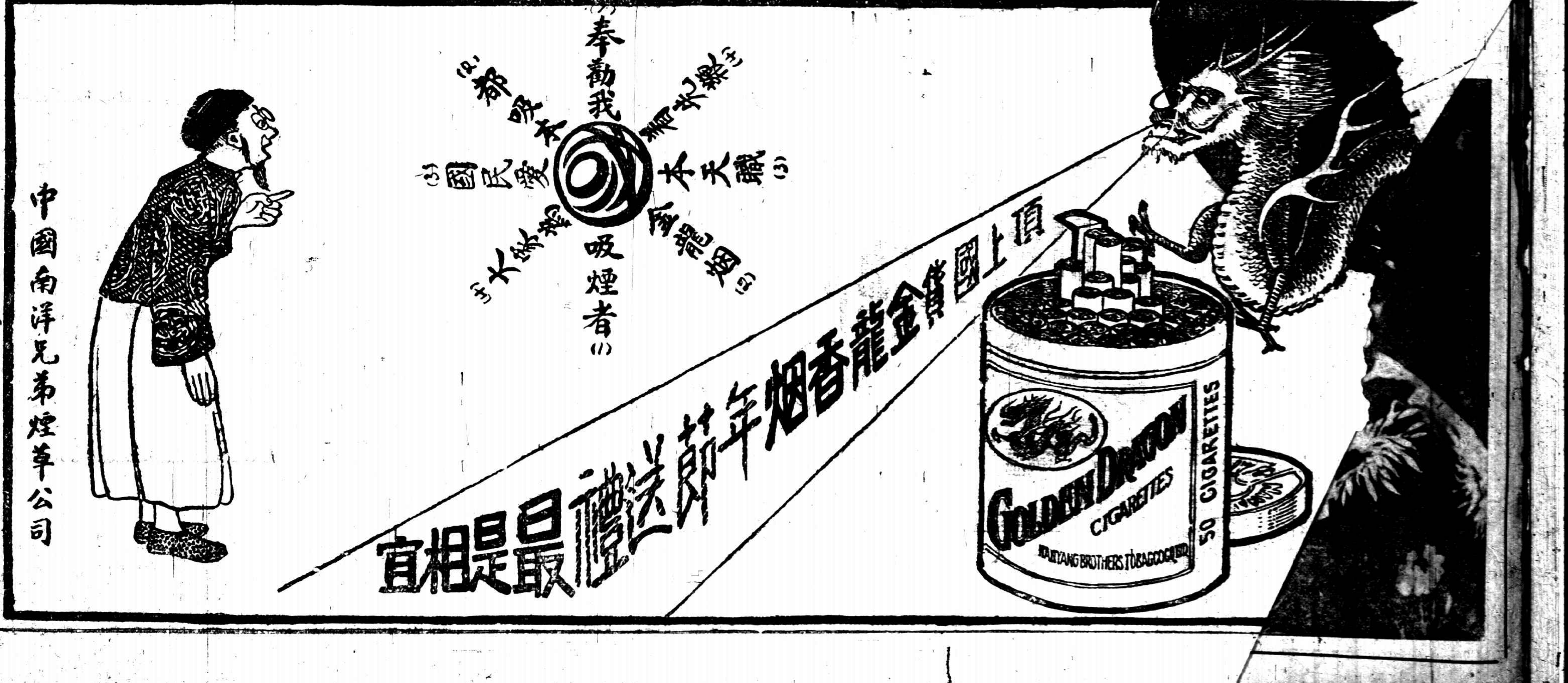

電影新評

評「情絃變音記」　（慧康）

新少年影片公司近在申江亦舞台開演情絃變音記一片。記者圖軍往觀。座上佳客僅十之三四。片子時續時斷。觀者多不待映完即已出走。蓋此劇較之「別後」一片。尤遜一籌。中國影片事業。本在萌芽時代。出品自當謹愼從事。藉免隕越。今奈何徒求從速出片。以牟厚利。尙祈國內電影公司。再三注意焉。茲就管見所及。評述於下。

㈠取景。影片背景優美。則隨處能引人入勝。此劇取景什之八九。均係攝自屋內。除會客室臥室公司辦事室外。幾無復有他背景。且壁上花紙大都相同。一望即知爲在一室之內。觀之殊索然無味。室內亦太重歐化。不合劇中人身份。

㈡光線。通片黯淡。僅辨人影。除放大半身外。幾不辨人之耳目口鼻。觀之深感不快。開幕時。跑馬弄巧成拙。宛如陰雨之日。文件信札無隻字可識。光線之不足。無可諱言。

㈢攝影。此片統體無風景。故僅有近景。亦殊模糊不清。且半身近像太少。僅有哭泣時乃大攝特攝。令人一望即知其淚珠之爲僞造。

㈣表情。全片無一人能表情。但見搖頭張嘴。即主角飾衡蘭者。除跑出跑進乘黃包車諸動作外。亦不審其爲悲爲樂。爲哀爲喜。其他諸人。更無論矣。

㈤化裝。飾陳母者年紀太輕。毫無龍鍾之態。與劇情不合。飾秦絮卿者。常以手將其鬍鬚掀起。其或墮。太新劇化。飾警察官者。臉上滿塗白粉。大類死尸。又似小丑。此片尙不足以言化裝。

㈥劇情。可云毫無情節。衡蘭旣號稱社會之花。善交際。何以並無一男友。反須其友琤琤介紹與芷沅。甫經相識。衡蘭即將其照片。凝視至數分鐘。令人作三日嘔。蓋二人並無交情。安能一往情深至是哉。且見面僅一次。未交一言。其友琤琤安能遽向雙方提出訂婚條件。二人又非舊式人物。婚姻何必有第三者插入其間。況二人從未互相過從。試問眞正之戀愛何由自來。

徐渭祥旣係商會會長。何至垂涎及其女之友。衡蘭旣號稱新人物。酷愛歐風。何至與一不相識之老年人結爲伉儷。結婚後旣無情愛可言。何以渭祥提出離婚時。衡蘭反依依不捨。

衡蘭旣嫁芷沅。何敢走入其夫之園中相見之下。衡蘭何以不介之走。渭祥旣至。詆芷沅爲亂黨。何以一無憑據。芷沅何以默不一聲。竟隨警察走。

陳母旣知其子赴宴。偶爾遲歸。亦屬常事。何必哭泣。芷沅被釋後。回家更無哭泣之必要。公堂審判。何以僅有五六人。

衡蘭與渭祥離婚後。即與他人結婚。以此形容自由結婚之弊。未免差以毫厘。失之千里矣。

綜觀全片。無一可取之處。雖然凡百事業。初創維艱。倘該公司不以此而灰心。從事於眞正藝術的研究。則將來不難得圓滿之結果也。以上所述。亦春秋責賢之意耳。

地底之力（續）　（吳門吳農花）

來司氏曾經贊美巴氏的發明。道地面上不能觀察的所在。而有人去探險。其價値已殼驚人。現在巴氏得到地心中經驗的價値自然愈加稱重。人民間本不要個個人忠信於這件事。只要有幾個代表。對於這件事有熱心。來早就可以開始着手工作了。現在全世界出類拔萃而最負盛名的機械學大家。計有三百餘人。莫不有一種傾信拜倒不可言喻的嘉許。對於巴氏大改革熱力界的這種計畫。

又有進者。美國政府在世界諸國中已提倡考查巴氏計畫的立案權。所以該國政府近頃派了許多火山學者。到世界聞名之「哈佛奶火山」（Hawaiian Volcno）在「克拉阿山」斜面的火山口插入通氣管研究地盤中心噴出的熱氣。並且使其變化。又得到礦物與煤氣在地底下變化之新學說。那末依科學上下以判斷說道地球內部之熱供我們力的目的。可爲最好。也沒有了像意。

大利的機械家。已經好幾年利用火山地方熱泉蒸發之熱氣。供給機械的動力。

最近美國加立福尼亞之黑士盤Healdsburg。舊金山之南七十五哩有火山地四百畝。爲一般機械學者插入通氣管深入三百呎。利用其天然蒸氣爲莫大使用這一方法可謂完全告成。據那般機械學者說。道這種天然熱氣。最高的時候能供給全舊金山的熱力與光亮。並且能供給相近各工廠的動力。

看了以上所說。可以想見巴遜斯氏計畫一旦實行。而竟實用了。那末將有如何的貢獻到我們。要知道我們人類無時無地不可無需熱與力的。供用譬如我們着的衣服。莫非機先紡織染色機械之勵靠着熱力了。用具的製造。舉凡鋸削抹油無不靠力之供給。力能使我們房屋中在夜間得亮光。凡是光的發出來。非靠力。那裏能亮呢。力能使我們來來往往從事事業。力能貯蓄在物質裡構造房屋。

我們實在可以說我們文化之進步全賴乎力的供給。力的來源大半又靠在水蒸氣。水蒸氣之發出賴乎煤的燒燃。平均我們每天使用的力大約須一萬萬匹馬力的供給。假使沒有機械來使用就是一億人或二倍於現在全世界的人恐怕也不能得到一萬萬匹馬力的總量。一言以蔽。現在我們假使不許用煤恐怕不到一星期所有的文化也要隨着破產了。現在依科學家的說數。主要之力的來源只有二物。一是煤炭一是石油。但巴遜斯氏的計劃實行以後。就是煤炭石油也要無需了。並且煤炭石油將有窮竭的一天。所以用通氣管得地心之力。益能見其價値了。

此種熱的來源其消費僅及現在用煤炭得力之十分之一或二十分之一。我們能利用此熱。煖房屋內一冬之消費僅及現在一噸之煤價。又陸海之運輸至少也能減去現在運費之一半。現在據學者的預測。巴遜斯氏的方法實用以後。因爲得力容易而利便價亦低賤。於是生活程度亦隨之而低。種種物價莫不隨之而賤。譬如水門汀等建築材料價之低廉。可至以前聞所未聞之價格。現在十元一雙之皮鞋。五六元就可買了。五十元一襲之衣。不到二十五元或三十元便可買了。就是現在之沙漠。如最荒蕪之「死谷」及「察哈拉」也能利用此種無窮的熱力去灌溉。可以耕種食物三倍於現在世界所食用的。

將來的人類享得的幸福。眞是無窮。今日科學之進步好像極勇敢之先鋒。拿了大刀闊斧極力的開着一條安全之道。便利之徑爲地球上未來的子子孫孫。（完）

情籟（續）

原名the Ohe Code（自由的法律）　美國Burton Kline著　陳道希譯

一剎時，那白氣由目中之景，化作耳際之聲。我確然記得那白氣以動人的神氣，描摹着「安妮勞萊」歌中末二句的聲調：——「一說及安妮勞萊，吾願瞑目而死。」

「你看像什麼？」戈登自顧着他古怪的發明對我說。

「你怎樣弄着這個？」

「啊！我們來這兒的第一天晚上，牠隆隆而過，以後每天都在這時經過；好似時鐘一般的準確。」

「那個司機人自己尋尋開心的意思」我猜說。

「然而這實在並不是一種娛樂。他每天在同時間吹着，而且同樣的吹著。」

我另外提出一種猜測道「大約是一種規律Code上的記號罷。」

「但這是何等古怪的一種規律。是何等有詩意的規律啊！——咳！鐵路的規律？」

「呀！我早想你再對我講些佛琴尼的生活，但是這裏似乎異於尋常的。」

「是的，自然是一種規律」戈登自己辨說：然而我又疑心倒底是鐵路規律不是。」

「一個人及他的戀人，是麼？你用你浪漫的性靈來信任這司機人了！」我拍拍他背說。廚司敲晚飯鐘了，我們急急進去晚膳「我現在曉得一種的規律了。」

到了第二天，衆人都得知了這貨車機頭的汽笛。他們聚到林邊去聽，當那貼貼服服的貨車在準確的時間穿過遠山的山峽時，——同從前絲毫無二——那汽車頭放出一線白汽，這白汽便化聲入耳，唱着那曼歌的末二句。

有許多人聽着，自然有許多原理來推定這聲音，到後來這議會推翻了戈登的議論。他們說這不過是一種簡單的鐵路規律，不過那奇怪的機師，放出長短的聲音，偶然像這首詩句的聲調罷了。

晚餐之後，這有趣的事情仍佔據了我們在大廈裏鐙下的談話的一大部份。一曾子細木工們來做他們稀奇的玩意兒，把我們的談話岔開了。然而不能引戈登拋棄這個火車汽笛的問題。

「他就是要在汽笛中唱「美國馬浪蕩」他也可以任意唱。你沒有在夜裡醒著時候，聽見過放氣麼？當那汽笛聲尖銳而暴躁時，你可以曉得那機師的憤怒；或時車子開動已遲於停車場的時刻，你也曉得他那夜必須加倍快捷了。但你又可以曉得他在車子向家去，吹着[illegible]的自表滿意的聲音。」

「咳！戈登，你是一個有詩思的人！」

「我是相信這司機人的。」戈登說：「下次下鄉時，我要去打聽誰吹這汽笛，他爲什麼吹汽笛。」

戈登居然下鄉去打聽，他居然打聽出這汽笛的秘密。這倒像一篇短篇小說。這放汽確是一種規律，而且能如他所描摹的一種意思——他熟悉他的佛琴尼。

一個叫裔治洛李脫的，便是這貨車頭的司機人。他所以摹做安妮勞萊詩的意思，是給他戀人一個記號。他從前是一個惡鬼，酗酒鬥很，無所不至。他幾乎從此墮落，他差不多提將官裏去，但是他忽同一個女郎發生戀愛，他就奮勉改過。當今每次經過她所居之處，他便吹着汽笛，好似同伊打招呼一般。

「要使伊知道他是平安的」戈登說完了他的話。

自然吾們責成他証明，但後來我們漸漸相信他了，四禮拜中，這汽笛天天的吹氣，有一定的樣子，在同一的地方。牠對於我們工人有一種神秘的沈鬱而溫柔的感動力。我暗覺得衆人漸漸不常爭鬥，漸漸能夠互誡或協助他人了。我又可以堅決底說，我們都已經受了那司機人底感化。並且我斷與人賭，各人都自己打算回家去的時候，必須稍稍善待他的老婆。因爲戈登說了這些小說似的故事，世界好像改善些了。我們當常不等到飯鐘去吃飯，我們聽見了汽笛就進去吃。

怪事忽至，汽笛聲停了。

第一回我們不聽見那汽笛時，我們幾乎不能自信我們的兩耳。第二天——第三天接着不曾聽見放汽，貨車依然照準確的時間馳過山峽，但是機頭沒有了白汽，汽笛沒有了聲音。（未完）

拍賣類

瑞念五日下午二點在本行拍賣

膠布帶　大衣呢　毛巾　衣料　轆線　絲釘　帽釘　鋸　[illegible]

聲明作廢

[illegible]

十二月念二日　鴻記啓

秦漢全豪　八種放大本

上海　京天津　北京　有正書局

男式部　新到英國時式便帽

格子有　黑白　黃白　二種

南京路江西路轉角　惠司公司啓

金城銀行

總分行　辦事處地點：天津　北京　上海　漢口　南京　下關　哈爾濱　鄭州

通滙地點：國內外各都會

商埠均有代理機關

股本總額　一千萬元

收足　五百五十萬元

公積共計　一百萬元

一切辦理銀行業務

兼收各種儲蓄存款

荷蘭國橡皮公司

博物院路十七號

橡皮貨製造專家

N G P M

少壯之人欲在社會上進就事業須得求一種專門知識並藝術方足在競爭劇烈時代立足所謂優勝劣敗此天然之理也人之眼目爲輸入知識之最要輔助機關如輔助機關有生理之缺憾及眼內光不完備則於知識輸入之程度即多阻礙故科學之眼鏡即以補救此種缺憾君之子女並君自身如亦或有目光缺憾請向本公司驗配科學合光之眼鏡用即可糾正其失使不至影響於未來事業上之進步也幸各界鑒之

中國精益眼鏡公司謹啟

石濤長幅山水

此石濤長幅山水　用五彩珂羅版印成　八尺定價大洋二元　八角　上海北京天津有正書局發行

禍臨不測故宜常備散補膏

散補膏是防患未然的第一妙法

散補膏專治刀傷跌打傷灼傷燙傷及潰瘍等奏效甚速並能保護傷口不致受毒菌侵入使皮膚得奮興壯健

如治濕疹癩疥輪癬癰疽瘰癧腫痛膿瘡以及各種無名腫毒實爲無上聖劑

散補膏係純採極珍貴之草精製成毫無何種獸類之脂肪羼入在內故無膩滯等弊

各處藥房均有出售

中國總經理英商德康有限公司　上海四川路二十九號

惠牌胃虛弱嘔吐酸水飯後氣悶飽脹者請服消化藥片

本公司精製消化藥片專治脾胃虛弱水食不消化氣悶飽脹等症屢服屢驗後服四片功能開胃健脾效驗如神每百片大洋一元二角每打七十片大洋七角每打七元外埠服法說明書函索即寄◎大生製藥公司　盆湯街口大生製藥公司　坊巷後市街口

自來血有清導機能

大凡補品偏重滋補缺乏清導性質免有積滯之弊於營養上反多窒礙不然其所配合各藥一方對於體中料其過剩物質[illegible]無積滯之[illegible]

總經理處四川路廿九號順亨洋行啟

顧客之特殊利益

設君樂於跳舞則白朗蘇維跳舞唱片猶不可不聽該片乃製自美國最著名之音樂團以之與他種唱片聽而較之則此片之優點可立見也

上海法大馬路四十四號至四十六號

巨雷洋行謹啟

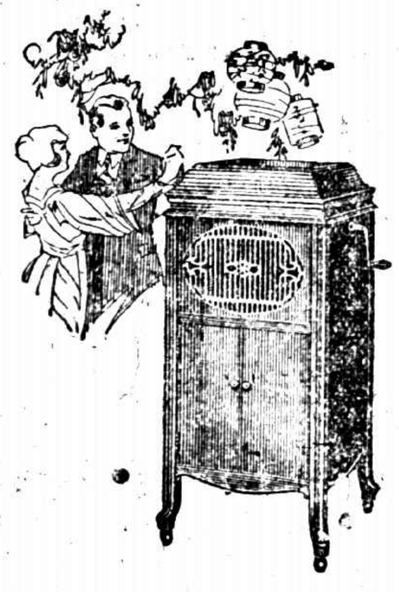

CUTEX

舊俗喜指甲長。新俗喜指甲短。雖時代所尚不同。其待於修飾則一也。交際場中無論衣履若何入時。容粧若何美麗。如手粗指糙。爪甲捲皺。則如連城之璧。惜有微瑕。人之譏笑。豈能免乎。蔻丹修指用品。專能補此缺陷。成爲完人。求最新式之美者。曷一試之。蔻丹修指品種類繁多。各西藥房及妝品店均售。

美國蔻丹修指用品公司製造 上海四川路喊厘洋行總經理 天津代表大沽路美利洋行 漢口代表俄界老巴公房隆昌公司

姓名
詳細住址 時11

附郵票三角請將蔻丹樣品小盒寄下一个爲盼 上海郵局一千五零九號信箱喊厘洋行轉交蔻丹修指用品公司台鑒 此盒係由上海……寄

11

CUTEX

羅森德洋行

獨家經理下列丹國名廠出品

T.B.T. 廠 各種馬達方棚電燈電話電報機器

N.C.W. 廠 電燈電話電報電鈴用各種線纜

K.L.L.F. 廠 各種迴光燈臺燈壁燈以及花色燈罩摸落浦司燈頭白料等項

ASCA 廠 燭式燈泡

VOCO 廠 電鈴電爐電刷熨斗頭號箱等項

L.K. 廠 各種電表開關變壓器等項

代理 歐美各國名廠引擎汽缸鍋爐以及廠家應用大小機器

包辦工程 特聘在華富有經驗工程師專代廠家計劃工程裝修各種機器並用上等材料包裝各式電燈

本行爲推廣營業起見選貨務精定價從廉如蒙惠顧請與敝行買辦間接洽無任歡迎之至

上海愛多亞路四十四號▲電話中央七二七七▲七二七八號

德國老牌亞大乐而水全球馳名各國暢銷已久因其有殺蟲固齒之功凡有牙患者爲保護牙齒計請速購用

遠東批發經售處金山洋行

遠東總經理金山洋行

上海漢口路拾號 電話中五三三一

蘇格蘭麥基廠

雙獅老牌威士格酒

售價相宜

質味純厚

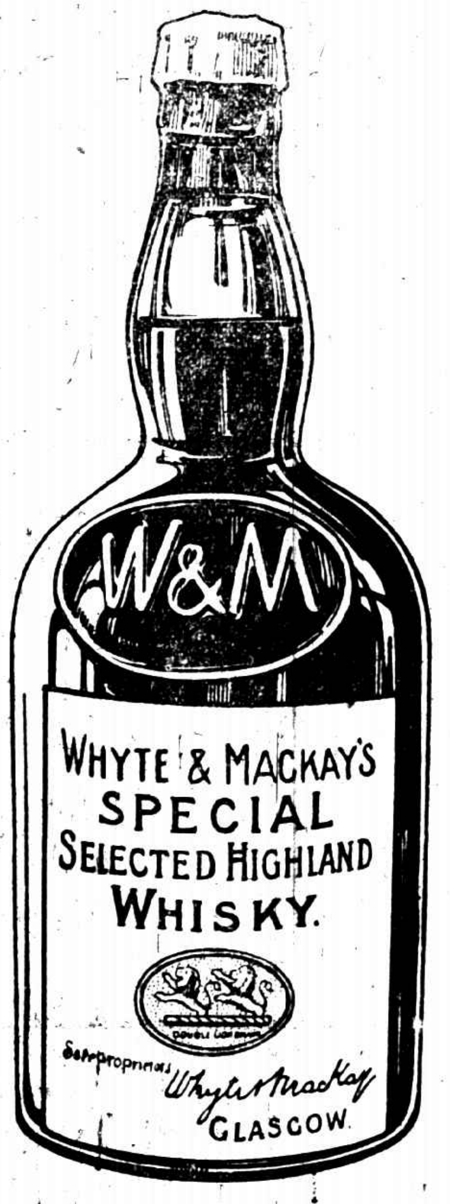

本行經理蘇格蘭麥基廠超等紅雙獅老牌威士格酒久已馳名中外再此酒藏於桶中多年然後裝罇故其質味比別家更爲純厚本行另經理各國名廠美酒數十種備有價單函索即寄

中國蒙古高麗總經理處上海四川路廿九號順亨洋行啟

雪趣

古人有句「平生愛雪勝瓊貝」況復橫江象奇畫」一屬地瑄霙終年無北壯觀惟至瑞雪霏霏之時亦足日游目騁懷之快焉上圖爲法國公園最近雪景 胡嘉俠攝

上海青夜義務日校之教職員

□上海青夜義務日校自五四運動時創辦以來歷年提倡平民教育成績卓著該校於今日舉行休業禮圖爲該校教職員全體攝影□

最近日本著名影片〔馬戲班之女王〕

往昔日本電影劇多與日本舞台劇同有傳統之束縛描寫者日本浪漫之史跡也表現者日本理想之人物（英雄與美人）也最近所出「馬戲班之女王」一劇敘述歐西平民生活中之一段戀愛史是爲日本現今電影界之新變遷矣 振言寄

攝影家陳栢君

陳栢君浙處人年二十三精繪事現爲金鷹影片公司經理新片「難媳婦」陳君并爲攝影以譜美術者從其事他日定名異彩焉

未來之社會花

陳巧珠女士係本埠茶業巨商陳翊周君之女也現年祇十三爲某著名女校之高材生貌極美性聰敏善音樂尤擅京劇戚友同學無不喜之稱之爲未來之社會花

滬局驟變後之潰兵情形（一）

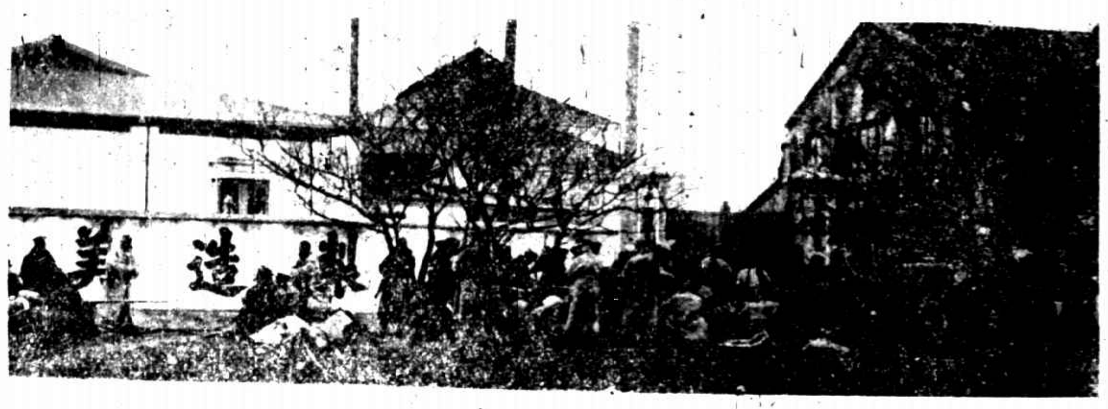

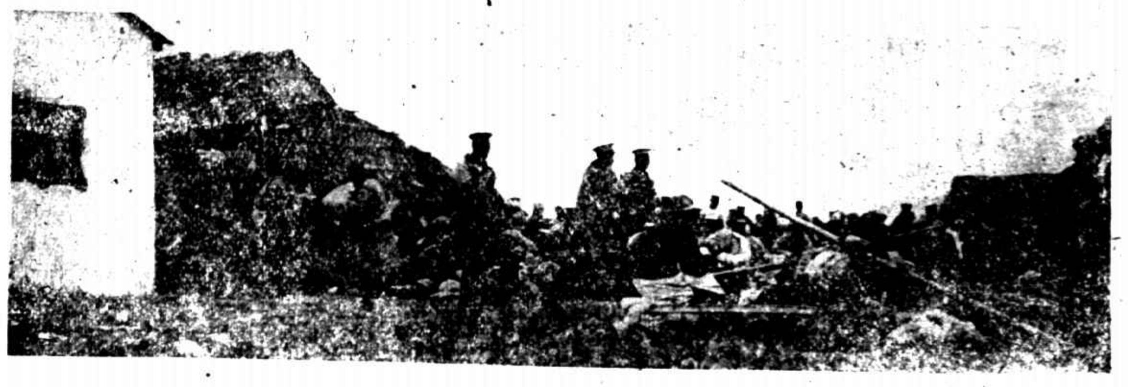

此次齊燮元逆勦其舊部第六師第十九師驅宮逐張後滬地居民備受亂兵騷擾之苦右圖自上至下（一）（二）陳樂山部第四師張允明部克字軍潰散後紛紛集合於日暉港徐家滙一帶（三）法租當局特遣越兵西捕沒收潰兵軍械（四）潰兵繳械後自由行動法租界當局恐有意外特嚴行防護右圖自上至下（五）亂耗時西門一帶居民紛向租界逃避（六）華法交界處設電網沙袋附近商店多搬布疋貨物以防搶（兆芳攝）

此畫報隨時報附送

圖畫時報

第二百三十四號　每逢星期日出版

宣撫軍第一路司令張宗昌近影

奉軍第一軍長張宗昌氏近率部從隨盧永祥氏南下為宣撫軍第一路司令 □

當心圍爐吸香煙

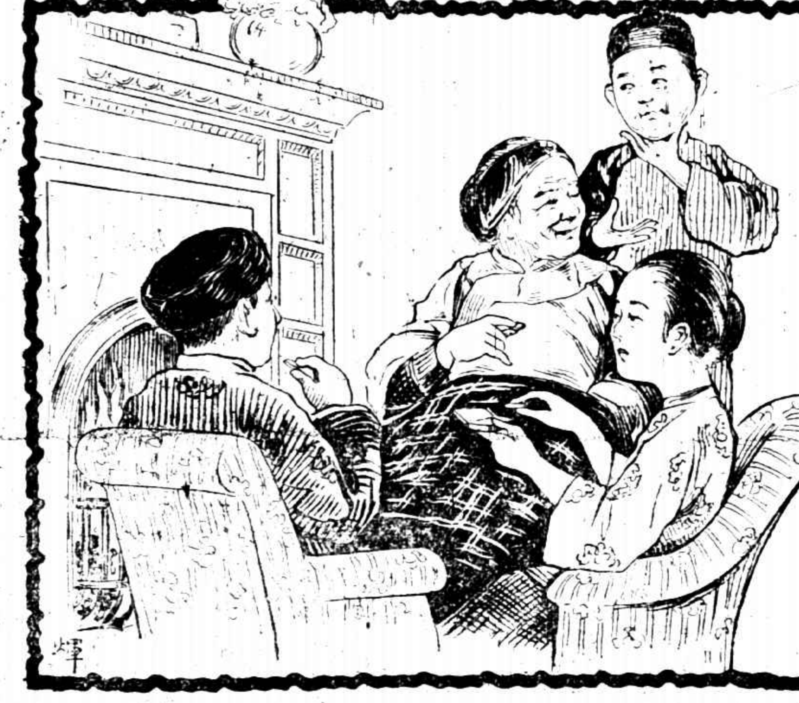

圍爐吸香烟說說笑笑倒是一樁樂事但喉嚨容易乾燥日久恐怕發生喉症最好將柏林華發大藥行精製福美明達保喉聖片含上幾片以防患於未然這也是居安思危呢

柏林華發大藥房製造
中國美最時洋行經理
本外埠各大藥房均有出售

Voigtlander & Sohn Aktiengesellschaft
Braunschweig

Voigtländer Prism-Binoculars

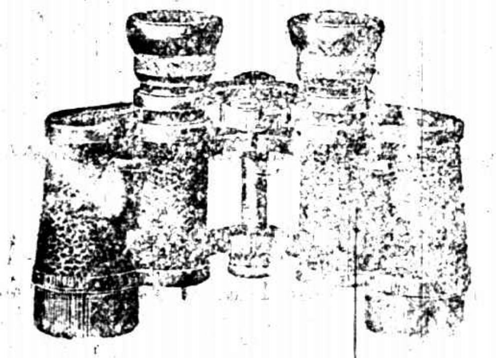

Great luminosity
Small weight
Highest perfection

Ideal construction
Guarantee in every respect

Voigtländer

（福爾鐵倫達）千里鏡為德國柏林福爾鐵倫達廠著名出品其質地之堅固鏡片之清淨式樣之精美構造之玲瓏早為惠顧諸君所贊許凡觀賽馬及觀劇備有本行千里鏡既省目力又增興趣或遊歷旅行登高遠望則千里如在目前尤屬必備之品請速賜顧幸勿交臂失之

上海總經理江西路六十號德商先霞洋行

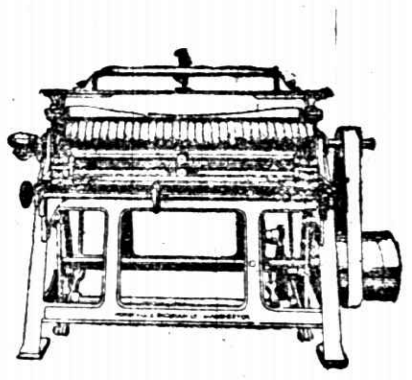

Horsfall & Bickham Ltd.
Grinding Rollers & Card Clothing.
好司福爾廠
抄鋼絲機及鋼絲布

Siebe Gorman & Co., Ltd.
Diving Apparatus.
仙皮高門公司
潛水器

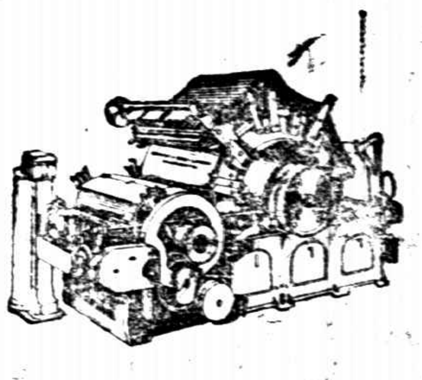

Brooks & Doxey Limited.
Cotton Spinning Machinery
勃落克司道克仙廠
紡紗機器

The Jardine Engineering Corporation, Limited.

SOLE AGENTS.

Registered Office
8A Yuen Ming Yuen Road,
Shanghai.
總行在上海圓明園路八A號

商標
Stag Brand

Edgar Allen & Co., Ltd.
Steel.
愛倫鋼廠
各種鋼品

英商
怡和機器有限公司
獨任經理

Branches
At All Ports.
各處要埠均有分行

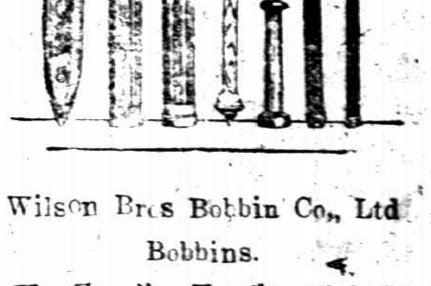

Wilson Bros Bobbin Co., Ltd.
Bobbins.
惠爾生兄弟公司
各種紗管梭子等

亞文司半地實耳船用引擎

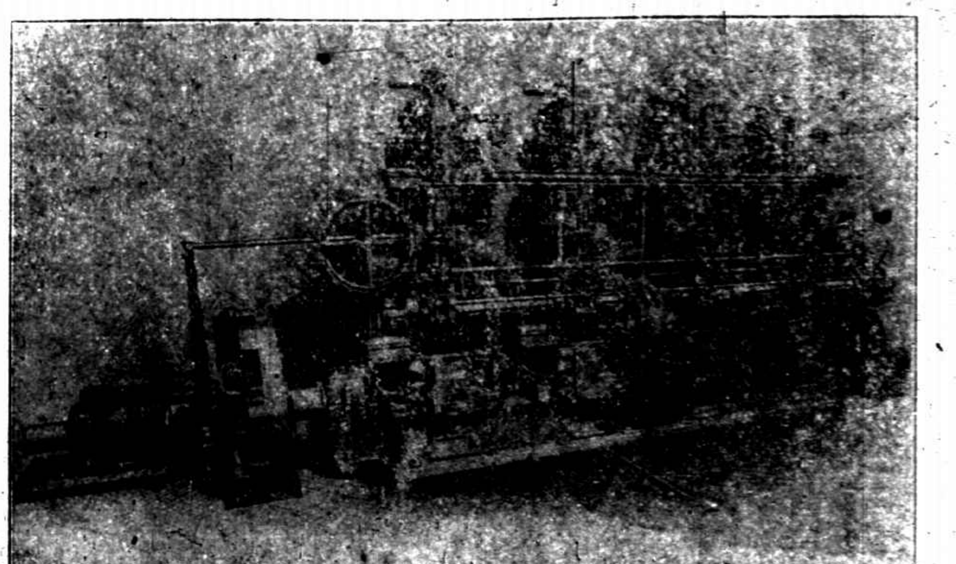

此爲瑞典國廠家之著名引擎本行經驗二十五年證明此半地實耳引擎用油一斤其工作可比蒸汽引擎用煤一斤之工作三倍

北京路六十四號瑞典洋行啓　電話中央二五三五

夏仲六先生之玉照

天氣驟變腰痛背酸類乎瘋濕

韋廉士大醫生紅色補丸能驅除血中之毒質卽治愈瘋濕骨痛之病源矣

世有男子及婦女往往因天氣驟然更易或轉寒冷或反潮濕以致腰痛背酸四肢疼痛者此皆瘋濕之故也其根本療治之方法卽驅除其血中所含之毒質爲要韋廉士大醫生紅色補丸有清血補血能使血液強健凡血薄如水血液不清潔能使新血重生血液清潔則腦筋強固此乃是丸之奇功也卽如江蘇太倉沙溪物華銀樓主任夏仲六先生之證書卽可爲確據矣請觀其來書如左「余體質素弱操勞過度氣血失調自民國九年因外感而成久咳且氣喘不息腰痛背酸飲食乏味四肢難舉夜不安眠延醫診視投劑罔效如是者約有年餘身體之羸弱面色之淡白固不待言家父以爲聽天有命幸有親戚自滬回來見余之症述及大醫生紅色補丸有益精補血強壯元氣之功乃從其勸托本鎮大升祥號向申上藥房代購半打按法服用三瓶未完自覺胃口增健面色漸紅深信此藥有延年益壽之功連服之下諸症全消而且體力增強精神倍昔銘感之餘謹呈照像乞刊之畫報以爲同病者之津逮也

韋廉士大醫生紅色補丸之功力不分男女專治　血薄氣衰　諸虛百損　少年斲傷　胃不消化　瘋濕骨痛　筋系刺痛　腰痛背楚等症以及一切熱症痺痛之後用以調補氣血靈效無匹凡經售西藥者均有出售或直向上海江西路六十號韋廉士醫生藥局函購每一瓶大洋一元五角每六瓶大洋八元郵力在內

閣下不可不閱此奉送之小書　敝局有精美小書名曰體壯力強如何可得如欲索取祈寄明片一紙寫明姓名地址至上海江西路六十號韋廉士醫藥局原班郵奉不取分文

請早安　曾服紅色清導丸否

欲清晨醒起之時爽適康健其秘訣不外乎夜間睡足八點鐘且大便暢適肝經調和勿令阻滯是也如患大便秘結　肝經不調胸悶飽脹　胆汁不和　偷或惱怒精神萎頓請卽晚試服紅色清導丸次日早晨立覺清健爽適清導丸能使皮膚紅潤口氣芬芳且治痔症痛苦

京北六局羅南長街玉妹廟甲五號程璞甲先生來信云僕患痔症多年服藥多種總未見愈聞清導丸有利便除燥去毒降火之功卽購而試服之不料服後功效立見因是丸之藥性和平清而不寒治療痔症積滯等患推爲第一誠非虛譽也紅色清導丸凡經售西藥者均有出售或直寄郵票大洋六角至上海江西路六十六號韋廉士醫生藥局原班郵奉一瓶可也郵力在內每六瓶洋三元

蔡司光學器具

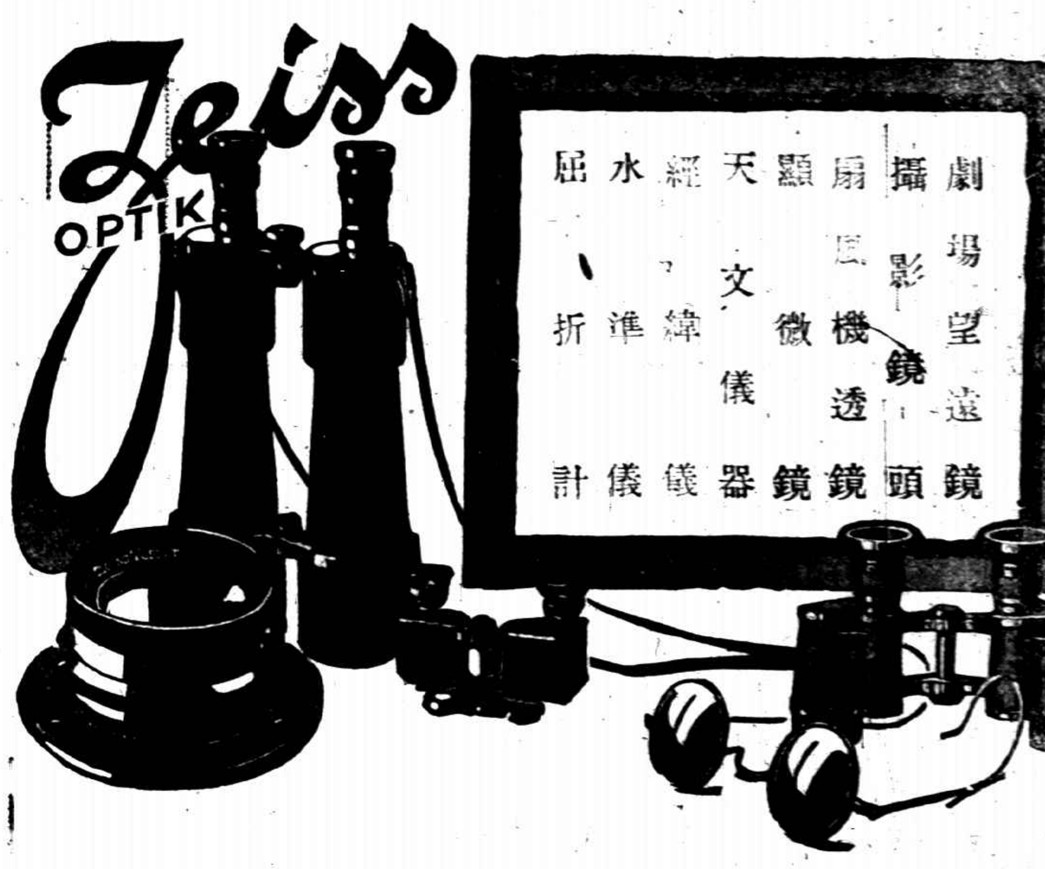

章程等類函索卽寄如欲知其詳細請向四川路蘇州路轉角一百四十號禮和洋行經理

滬局驟變後之潰兵情形(二)

㈦潰兵解除武裝後法當道重行檢查所得之手鎗右圖自上至下㈧貧民逃難車夫利市三倍（兆芳攝）

天眞爛熳

靜安寺路儀昭女學創辦以來於兒童個性教育特別注意圖爲該校學生梁培蔭女士扮演歌劇「葡萄仙子」女士現年祇七歲　陳南蓀攝

奉軍列車南下

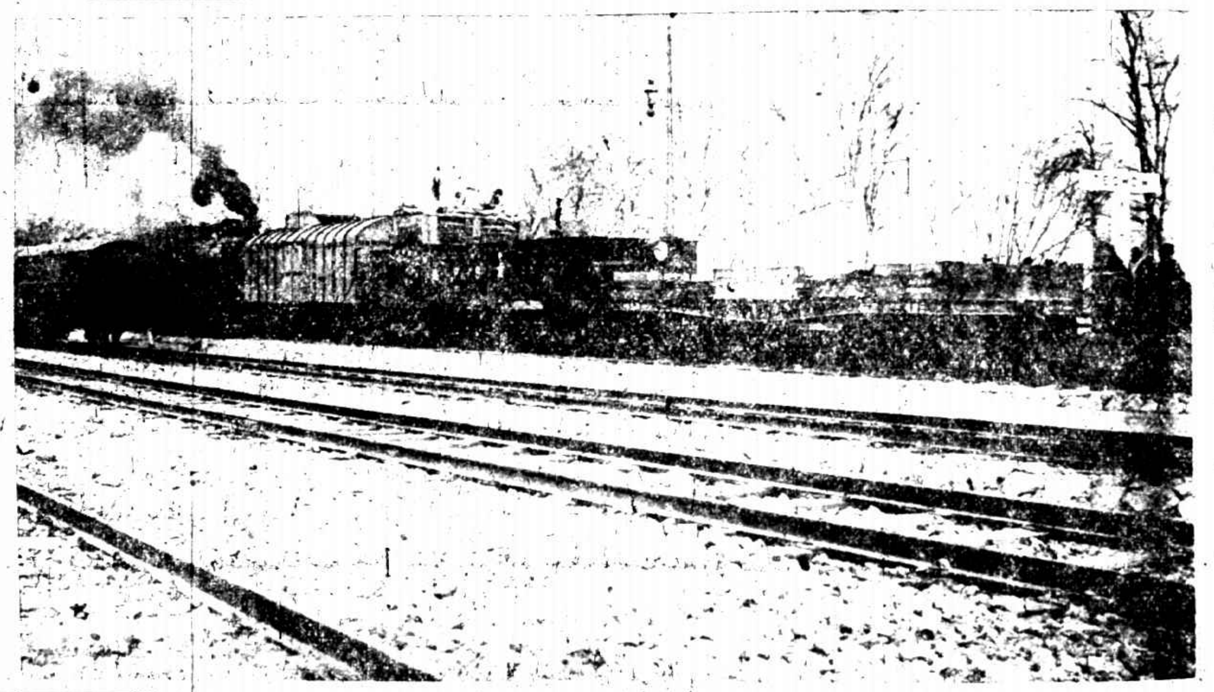

去年十二月二十四日起奉軍紛紛南下至今尚未斷止上圖爲鎮威軍第二軍大隊過德州之列車第一車爲防禦第二車爲大砲第三車爲輜重第四車爲機關槍第五車以下爲兵士及官長（徐鴻甫攝）

國際禁煙大會之中國代表團

(甲)全權代表㈠施肇基君㈡王廣圻君㈢朱兆莘君(乙)參議㈣章羅璧氏(丙)專門委員㈤朱文黼君㈥謝維麟君㈦朱世全君㈧顧泰來君(丁)秘書㈨楊光泩君㈩王讜祖君

神戶同文書院中國同學會主催之音樂會

神戶同文書院中國同學會於去年曾主催一音樂大會大受該邦士女之歡迎　振青寄

東方藝專校之人體畫室

上海蒲柏路東方藝術專門學校今年起加聘富有研究之藝術家多人擔任教授圖爲該校之人體畫室

本刊徵求時裝照片

南京兵變慘狀之回顧

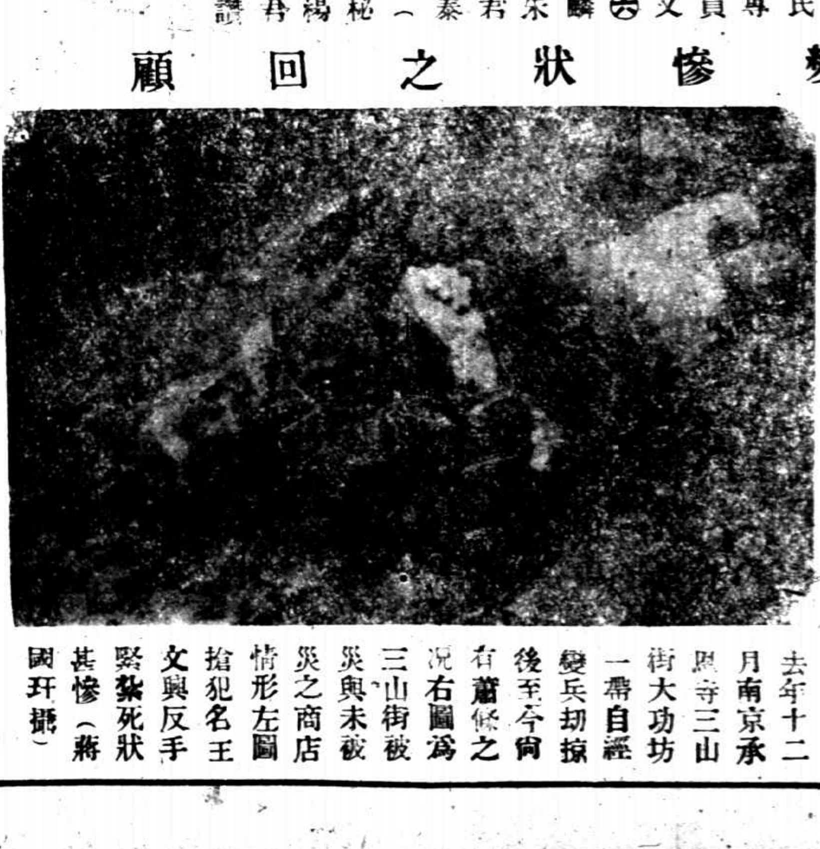

去年十二月南京承恩寺三山街大功坊一帶自經變兵刼掠後至今尚有蕭條之況右圖爲三山街被災與未被災之商店情形左圖爲搶犯名王文與反手緊紮死狀甚慘（蔣國玕攝）

春季風行之旗袍裝

陽春暖和之時滬地士女多喜服旗袍裝取其簡單寬適之故惟欲此種服裝美觀則必須領項袖口腰身處依身體之天然姿勢而製（心心攝）

張織雲女士之真面目

李景林近影

本軍第二軍長李景林氏近已就任直隸軍務督辦

張織雲女士人多謂其於戲劇上表情得「靜」字實則女士性敏好活動試觀左圖即可見其非「人心」中莊嚴端肅之張麗英乃嬌艷明媚之真面目矣

留美女學生之裝束種種

中國婦女之裝束為單獨性之美而歐西婦女之裝束為群衆性之美試觀中國之現狀每一新裝束出大多惟競相效尤而已歐西婦女則各人有各人特性之研究故如合多數人在同一處者則千變萬化互相各得襯托而輝映矣右圖為留美女學生之一斑裝束形式各不雷同留意裝束者其有感於斯乎

本刊徵求時事照片

法國舒利羅濱公司

簡稱羅彭公司

三星老牌白蘭地酒

羅彭老牌白蘭地酒

質净味美

在法國釀製

本行經理法國舒利羅濱公司極品三星老牌白蘭地酒各處洋酒店或大食物鋪均有出售各界諸君如未嘗試請至各該店鋪索取樣酒倘諸君前往該店鋪索取而樣酒業已贈罄不獲者請通知該店鋪向本行續領樣酒以免諸君抱向隅之恨

中國總經理　上海四川路七十二號　順發有限公司謹啟

Biocitin

表沃豈丁

此係清補要品。氣味可口。舉凡牛乳蛋黃所含各種滋補成分。無不完備。尤為重要。即係神經補劑來豈丁一物。表沃豈丁含有此物百分之十。如何製法。為德國嚇百孟與麥侖番兩博士。所秘密發明。老少咸宜。功效無比。處此二十世紀爭競時代。神經最易暈亂。有此一味。可保長壽。故到華不久。業已風行遐邇矣。

駐華總理　上海江西路八號乙　怡豐公司

KEYSTONE Standard WATCHES

美國標準金表

美國標準製錶廠。設在紐約。創立於西歷一八八五年。所造時計。內而機件。外而錶殼。均有本廠製成。凡售出之錶。守時正確。式樣美麗。顧客莫不滿意者也。

本外各埠鐘表店均有經售

KEYSTONE Standard WATCHES

本埠經售處

先施公司　永安公司　華興利　□美公司　亨得利　美華利　史惟記　保威　茂得利　大中華　榮達　亨廣　孫泰　義盛　華煜　泰興　大美祥　時計

外埠經售處

哈爾濱四恒表局　哈爾濱海北天　吉林省四恒表局　奉天省佳良行　重慶 沙市 及時公司　長春慎昌公司　營口慎昌公司　重慶慎昌公司　福州餘昌公司

中國總經理　上海九江路十六號A字　亞美洋行啟

曾伯廉咳嗽藥水

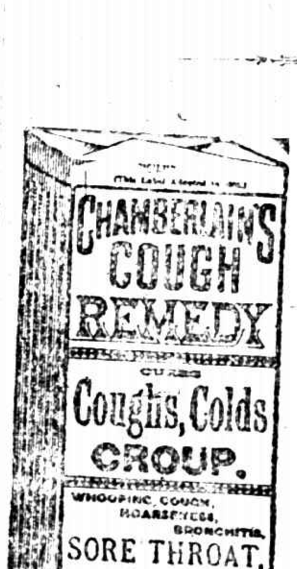

專治傷風咳嗽哮喘喉痛沙聲喉管發炎百日咳及一切喉症此藥水無論何處均有出售

本行專售各種戶內戶外運動器械及附屬等件一應俱全如蒙惠顧無任歡迎

時評洋行謹啓　南京路A字十七號